

















## 2.1 Contribuția măsurii M1/1A Cooperare

Măsura M1/1A „Cooperare” facilitează cooperarea între diverși actori locali, favorizând dezvoltarea de noi produse, procese și tehnologii, atât în sectorul agro-alimentar și silvic, cât și în alte domenii: economic, mediu și social, contribuie direct la domeniul de intervenție:

- 1A: Încurajarea inovării, a cooperării și a creării unei baze de cunoștințe în zonele rurale, sprijinul fiind acordat prin măsura M1/1A pentru cooperarea dintre actori în sectorul agro-alimentar, inclusiv din sectorul pomicol, cu scopul de a comercializa produsele din lanțurile scurte de aprovizionare și va facilita utilizarea metodelor inovatoare de comercializare a produselor și atragerea unor categorii noi de consumatori.

Măsura sprijină acțiunile comune favorizând constituirea și promovarea cooperării. De asemenea, prin criteriile de selecție specifice local se încurajază constituirea parteneriatului în formă asociativă cu personalitate juridică.

Măsura este încadrată în principal pe Domeniul de intervenție 1A, dar poate răspunde și Domeniului de intervenție 6B, în funcție de tipul de activitate pe care parteneriatul îl abordează (agro-alimentar sau în alte domenii: economic, mediu, social, etc.).

Măsura are în vedere, în principal, punerea în valoare a potențialului agricol și turistic al zonei sprijinind colaborarea între actorii locali care își propun dezvoltarea acestor domenii.

**Măsura M1/1A**, va sprijini parteneriatele ce reunesc fermieri și alți actori relevanți, respectiv operatori în turism și alți actori relevanți, ce vor implementa proiecte care vor avea ca obiectiv dezvoltarea, folosirea și transferul de idei, produse sau tehnologii noi pentru a îmbunătăți un anumit sistem de producție, produs, serviciu. Această măsură va conduce la formarea de structuri noi și alternative ale actorilor din mediul rural, sub forma lanțurilor scurte de aprovizionare, respectiv parteneriate pentru dezvoltarea/marketingul turismului, ce reunesc inclusiv ONG-uri și autorități locale.

**Scopul sprijinului acordat prin această măsură este:**

- ⇒ Crearea de asociații, parteneriate, cooperative, grupuri de producători în domeniul agricol;
- ⇒ Practicarea unui turism integrat, cu pachete turistice variate;
- ⇒ Realizarea și promovarea unor evenimente locale;
- ⇒ Crearea unor lanțuri scurte de aprovizionare cu produse agro-alimentare;
- ⇒ Practicarea unei agriculturi de subzistență, pe parcele mici, cu mijloace tehnice rudimentare, în lipsa unor lanțuri scurte și grupuri de producători la nivelul teritoriului;
- ⇒ Potențialul turistic este în proporție covârșitoare nevalorificat datorită: lipsei tradiției, inerția de inovare și diversificare a economiei rurale, lipsa agențiilor de turism și de activități promoționale;

Valoarea adăugată a măsurii este generată și de impactul pe care proiectele finanțate îl poate aduce la nivelul teritoriului/comunității, prin contribuția la îndeplinirea următoarelor nevoi locale:

- ❖ (01) Îmbunătățirea colaborării între actorii locali;
- ❖ (05) Lanțuri alimentare integrate;
- ❖ (06) Procesare și marketingul produselor locale,
- ❖ (07) Creșterea și diversificarea locurilor de muncă;
- ❖ (08) Infrastructură și servicii de bază adecvate;
- ❖ (09) Integrarea socio-economică a minorității rome;
- ❖ (10) Reducerea gradului de sărăcie și a riscului de excluziune socială,





- ❖ (11) Conservarea și promovarea patrimoniului local și a tradițiilor.

De asemenea, valoarea adăugată se evidențiază prin criteriile specifice locale de eligibilitate și selecție. Obiectivul acestor măsuri este acela de a promova cooperarea între actorii locali, în scopul comercializării produselor agroalimentare prin intermediul lanțurilor scurte de aprovizionare.

Măsura nu presupune numai cooperarea dintre fermieri, procesatori, comercianți alimentari cu amănuntul, restaurante, hoteluri și alte forme de cazare în mediul rural, ci și realizarea de parteneriate cu organizații neguvernamentale și autorități publice, având caracter inovator prin modalitatea pe care o propune pentru soluționarea problemei colaborării și asociativității.

## 2.2 Obiectivele generale și specifice ale măsurii

Măsura contribuie la **Obiectivul de dezvoltare rurală 1 (art. 4, Reg. (UE) 1305/2013)** din Logica intervenției:

- Favorizarea competitivității agriculturii;

Obiectivul specific local al măsurii (OSL) conform tabelului 2 din SDL **Direcții de dezvoltare locală, nevoi locale și obiective specific locale** este: OSL 1 - Sprijinirea cooperării și instruirii;

## 2.3 Contribuția publică

Contribuția publică totală, pentru măsura M 1/1A Cooperare este de **120.000 Euro**, fiind împărțită în două componente:

- Componenta 1 - "Cooperarea pentru crearea/dezvoltarea unui lanț scurt de aprovizionare/piețe locale (cu produse alimentare), și/sau Activități de promovare referitoare la crearea/dezvoltarea unui lanț scurt (sau lanțuri scurte) de aprovizionare (cu produse alimentare) și la piața locală deservită de acest lanț/aceste lanțuri" contribuții publică fiind de 75.000 euro;
- Componenta 2 - "Cooperarea pentru crearea/dezvoltarea de grupuri și rețele pentru cooperare între operatorii mici în organizarea proceselor de lucru comune și împărțirea de facilități și resurse și/sau pentru dezvoltarea/marketingul serviciilor turistice aferente turismului rural" contribuții publică fiind de 75.000 euro.

## 2.4 Tipul sprijinului

Rambursarea cheltuielilor eligibile efectuate și plătite efectiv.

Plăți în avans, cu condiția constituirii unei garanții bancare corespunzătoare procentului de 100% din valoarea avansului, în conformitate cu art. 45 (4) și art. 63 ale R (UE) nr. 1305/2013.

## 2.5 Sumele aplicabile și rata sprijinului

Valoarea maximă a sprijinului este de 75.000 de euro/proiect în cazul celor depuse pe componenta agricolă a măsurii (6.1, lit.a), respectiv de 45.000 de euro/proiect în cazul celor depuse pe componenta nonagricolă a măsurii (6.1, lit.b).

**Intensitatea sprijinului nerambursabil este de 100% din totalul cheltuielilor eligibile.**

Costurile de funcționare a cooperării nu vor depăși 20% din valoarea maximă a sprijinului acordat pe proiect depus.

*În cazul în care planul de proiect include acțiuni care sunt eligibile în cadrul altor măsuri*



*(M3/2A, M4/6A, M5/6B), atunci costurile sunt acoperite din măsura M1/1A, în conformitate cu rata maximă a ajutorului și sumele aplicabile în cadrul acelor măsuri. Cu toate acestea, valoarea maximă a cheltuielilor eligibile în cadrul altor măsuri nu va depăși valoarea maximă acordată în cadrul măsurii M1/1A.*

**Costurile de funcționare a cooperării nu vor depăși 20% din valoarea maximă a sprijinului acordat pe proiect depus.**

Valoarea sprijinului solicitat trebuie să fie justificată și corelată cu complexitatea proiectului, cantitatea de produse comercializate și cu valoarea adăugată generată de acesta după implementare. De exemplu, nu este justificată solicitarea unui sprijin de 75.000 de euro pentru un proiect care după implementare propune comercializarea a 200 kg produse lactate prin lanț scurt / piață locală. Acest aspect se va detalia în planul de marketing.

**Atenție!** În situația în care neîndeplinirea obligațiilor contractuale afectează eligibilitatea proiectului sau condițiile de selectare care ar fi determinat nefinanțarea acestuia, recuperarea sprijinului financiar se realizează integral.

## **2.6 Legislație europeană și națională aplicabilă**

### **Legislația europeană**

**Regulamentul (UE) nr. 1303/2013** de stabilire a unor dispoziții comune privind Fondul european de dezvoltare regională, Fondul social european, Fondul de coeziune, Fondul european agricol pentru dezvoltare rurală și Fondul european pentru pescuit și afaceri maritime, precum și de stabilire a unor dispoziții generale privind Fondul european de dezvoltare regională, Fondul social european, Fondul de coeziune și Fondul european pentru pescuit și afaceri maritime și de abrogare a Regulamentului (CE) nr. 1083/2006 al Consiliului, cu modificările și completările ulterioare;

**Regulamentul (UE) nr. 1305/2013** privind sprijinul pentru dezvoltare rurală acordat din Fondul european agricol pentru dezvoltare rurală (FEADR) și de abrogare a Regulamentului (CE) nr. 1698/2005 al Consiliului, cu modificările și completările ulterioare;

**Regulamentul (UE) nr. 1306/2013** al Parlamentului European și al Consiliului privind finanțarea, gestionarea și monitorizarea politicii agricole comune și de abrogare a Regulamentelor (CEE) nr. 352/78, (CE) nr. 165/94, (CE) nr. 2799/98, (CE) nr. 814/2000, (CE) nr. 1290/2005 și (CE) nr. 485/2008 ale Consiliului, cu modificările și completările ulterioare;

**Regulamentul (UE) nr. 1336/2013** al comisiei din 13 decembrie 2013 de modificare a Directivelor 2004/17/CE, 2004/18/CE și 2009/81/CE ale Parlamentului European și ale Consiliului în ceea ce privește pragurile de aplicare pentru procedurile de atribuire a contractelor de achiziții.

**Regulamentul (CE) nr.1698/2005** al consiliului din 20 septembrie 2005 privind sprijinul pentru dezvoltare rurală acordată din Fondul European Agricol pentru Dezvoltare Rurală (FEADR).

**Regulamentul delegat (UE) nr. 807/2014** de completare a Regulamentului (UE) nr. 1305/2013 al Parlamentului European și al Consiliului privind sprijinul pentru dezvoltare rurală acordat din Fondul european agricol pentru dezvoltare rurală (FEADR) și de introducere a unor dispoziții tranzitorii, cu modificările și completările ulterioare;

**Regulamentul de punere în aplicare (UE) nr. 809/2014** al comisiei din 17 iulie 2014, de stabilire a normelor de aplicare a Regulamentului (UE) nr. 1306/2013 al Parlamentului European și al Parlamentului



European și al Consiliului în ceea ce privește sistemul integrat de administrare și control, măsurile de dezvoltare rurală și ecocondiționalitatea.

### Legislația națională

**Legea 1/2005** privind organizarea și funcționarea cooperatiei republicată 2014. Lege nr. 1/2005 republicată 2014.

**Legea nr. 31/1990** privind societățile comerciale - Republicare, cu modificările și completările ulterioare;

**Legea nr. 36/1991** privind societățile agricole și alte forme de asociere în agricultură.

**Legea nr. 207/2015** privind Codul de procedură fiscală, cu modificările și completările ulterioare;

**Legea nr. 346/2014** privind stimularea înființării și dezvoltării întreprinderilor mici și mijlocii, cu modificările și completările ulterioare;

**Legea nr. 359/2004** privind simplificarea formalităților la înregistrarea în registrul comerțului a persoanelor fizice, asociațiilor familiale și persoanelor juridice, înregistrarea fiscală a acestora, precum și la autorizarea funcționării persoanelor juridice, cu modificările și completările ulterioare;

**Legea 566/2004** a cooperăției agricole, cu modificările și completările ulterioare;

**Legea nr. 290/2004** privind cazierul judiciar;

**Ordonanța de urgență a Guvernului nr. 44/ 2008** privind desfășurarea activităților economice de către persoanele fizice autorizate, întreprinderile individuale și întreprinderile familiale, cu modificările și completările ulterioare, aprobată cu modificări și completări prin Legea nr.182/2016;

**Ordonanța de urgență a Guvernului nr. 66/2011** privind prevenirea, constatarea și sancționarea neregulilor apărute în obținerea și utilizarea fondurilor europene și/sau a fondurilor publice naționale aferente acestora, cu modificările și completările ulterioare;

**Ordonanța de urgență a Guvernului nr.49/2015** privind gestionarea financiară a fondurilor europene nerambursabile aferente politicii agricole comune, politicii comune de pescuit și politicii maritime integrate la nivelul Uniunii Europene, precum și a fondurilor alocate de la bugetul de stat pentru perioada de programare 2014-2020 și pentru modificarea și completarea unor acte normative din domeniul garantării, aprobată cu modificări și completări prin Legea nr.56/2016;

**Ordonanța de urgență nr. 34/2000** privind produsele agroalimentare ecologice.

**Ordonanța nr. 26 din 2000** cu privire la asociații și fundații (publicată în Monitorul Oficial nr. 39 din 31 ianuarie 2000).

**Ordonanța Guvernului nr. 27/2002** privind reglementarea activității de soluționare a petițiilor, cu modificările și completările ulterioare.



Ordonanța nr. 37/2005 privind recunoașterea și funcționarea grupurilor de producători, pentru comercializarea produselor agricole și silvice.

Hotărârea Guvernului nr. 226/ 2015 privind stabilirea cadrului general de implementare a măsurilor programului național de dezvoltare rurală cofinanțate din Fondul European Agricol pentru Dezvoltare Rurală și de la bugetul de stat, cu modificările și completările ulterioare;

Ordinul Nr.724 din 29.07.2013 privind atestarea produselor tradiționale.

Ordinul nr. 394/2014 privind atestarea produselor alimentare obținute conform rețetelor consacrate românești;

Programul Național de Dezvoltare Rurală 2014-2020, aprobat prin Decizia Comisiei de punere în aplicare nr. C(2015) 3508 / 26.05.2015, cu modificările ulterioare;

## 2.7 Aria de aplicabilitate a măsurii (teritoriul acoperit de GAL)

Acțiunile întreprinse de Asociația GAL POARTA TRANSILVANIE sunt destinate înregulii teritoriului LEADER "POARTA TRANSILVANIEI" care are în componență 12 comune (Borod, Bulz, județul Bihor, Ciucea, Negreni, Poieni, județul Cluj, Almașu, Bănișor, Cizer, Fildu de Jos, Horoatu Crasnei, Plopiș, Sâg, județul Sălaj).

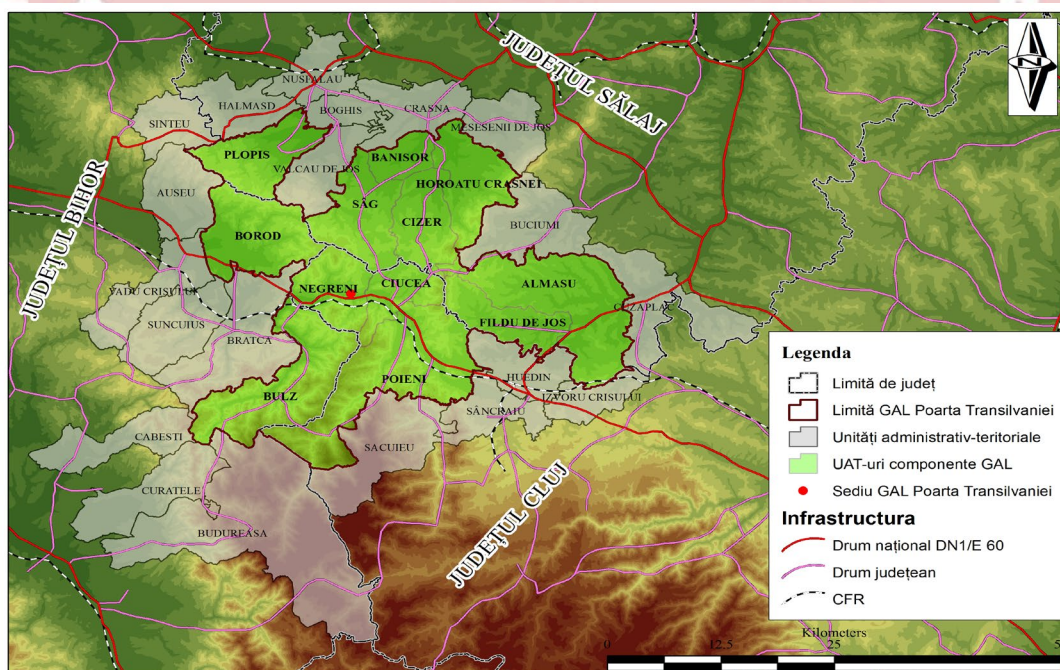

Fig.1. Aria de aplicabilitate a măsurii (teritoriul acoperit de GAL)

## Capitolul 3 Depunerea proiectelor

Depunerea proiectelor se face la sediul Asociației GAL Poarta Transilvaniei din localitatea Negreni, str. Principală, nr.63 D, Județul Cluj, de luni până vineri, în intervalul orar 08:00 - 14:00.

Perioada de depunere a proiectelor, va fi ce cuprinsă în apelul de selecție.

Alocarea pentru sesiunea I (2019) este de : 120.000 Euro.



Punctajul minim pe care trebuie să-l obțină un proiect pentru a putea fi finanțat este de 10 puncte. Acest punctaj reprezintă pragurile sub care niciun proiect nu poate intra la finanțare.

## Capitolul 4 Categoriile de beneficiari eligibili

### 4.1 Cine poate beneficia de fonduri nerambursabile

Solicitanții eligibili pentru măsura M 1/1 A „Cooperare” sunt **PARTENERIATELE** constituite în baza unui **ACORD DE COOPERARE** din cel puțin un partener din categoriile de mai jos și cel puțin un fermier sau un grup de producători/ o cooperativă care își desfășoară activitatea în sectorul agricol, respectiv cel puțin un partener din categoriile de mai jos și cel puțin o entitate care activează în domeniul turismului.

- Fermieri;
- Microîntreprinderi și întreprinderi mici;
- Organizații neguvernamentale;
- Consilii locale<sup>1</sup>;
- Unități școlare (inclusiv universitățile de profil), unitățile sanitare, de agrement și de alimentație publică.

Parteneriatul poate avea ca membri și persoane fizice, cu condiția ca **liderul de proiect să fie cel puțin PFA, II, IF** (înființate în baza OUG nr. 44/ 2008, cu modificările și completările ulterioare).

Parteneriatele constituite exclusiv din solicitanți parteneri sau legați definiți conform Legii nr. 346/2014 privind stimularea înființării și dezvoltării întreprinderilor mici și mijlocii, cu modificările și completările ulterioare, nu sunt eligibile.

Pentru a evita situația în care parteneriatul este constituit exclusiv din solicitanți parteneri sau legați se va verifica acționariatul partenerilor în baza de date ONRC.

Reprezentantul legal al liderului de parteneriat în relația cu AFIR trebuie să fie angajat al acestuia cu contract de muncă pe perioadă nedeterminată sau pe o perioadă cel puțin egală cu perioada de derulare a proiectului.

În cazul în care liderul de parteneriat este reprezentat de către un PFA sau II, titularul PFA sau II poate fi lider de proiect fără a fi necesară prezentarea unui contract de muncă, acesta asumându-și prezența în cadrul parteneriatului pentru întreaga perioadă de implementare și monitorizare a proiectului.

În cazul IF/asociațiilor se va prezenta hotărârea membrilor privind desemnarea unuia dintre aceștia pentru calitate de reprezentant legal alături de asumarea prezenței în cadrul parteneriatului pentru întreaga perioadă de implementare și monitorizare a proiectului.

Reprezentantul legal poate fi înlocuit în situații excepționale, cu condiția respectării celor de mai sus de către persoana nou desemnată, pe toată perioada de implementare a proiectului.

#### **Atenție!**

Sprijinul va fi acordat pentru proiecte care nu intră în sfera de aplicare a normelor privind ajutoarele de stat (vor cuprinde doar acțiuni, investiții, operațiuni legate de produsele prezente în Anexa I la TFUE).

**Atenție!** Sunt eligibile și parteneriatele formate doar din fermieri. În cadrul unui Acord de Cooperare cel puțin unul dintre fermieri trebuie să desfășoare activități agricole autorizate (inclusiv PFA, II, IF).

**Atenție!** Nu este necesar ca fermierii/ partenerii să fie din același UAT.

<sup>1</sup> Prin intermediul UAT.





Indiferent dacă deține calitatea de lider de proiect sau membru al unui acord de cooperare în cadrul mai multor proiecte, un fermier nu poate beneficia de sprijin prin intermediul submăsurii 16.4/ 16.4a sau măsuri M1/1A pentru aceeași categorie de produse.

**Liderul de proiect trebuie să se încadreze în următoarele forme de organizare (listă indicativă):**

- **Persoana fizică autorizată** (înființată în baza OUG nr. 44/2008, cu modificările și completările ulterioare);
- **Întreprinderi individuale** (înființate în baza OUG nr. 44/2008, cu modificările și completările ulterioare);
- **Întreprinderi familiale** (înființate în baza OUG nr. 44/2008, cu modificările și completările ulterioare);
- **Societăți comerciale** (înființate în baza Legii nr. 31/1990, republicată, cu modificările ulterioare);
- **Societăți agricole și alte forme de asociere în agricultură** (înființate în baza Legii nr. 36/1991, cu modificările și completările ulterioare);
- **Asociații și fundații** (înființate în baza OG nr. 26/2000 aprobată cu modificări și completări prin Legea nr. 246/2005);
- **Cooperative agricole** (înființate în baza Legii nr. 566/2004 republicată, cu modificările și completările ulterioare);
- **Societăți cooperative** înființate în baza Legii nr. 1/2005 republicată, cu modificările și completările ulterioare);
- **Grupuri de producători** (Ordonanța Guvernului nr. 37/2005 privind recunoașterea și funcționarea grupurilor și organizațiilor de producători, pentru comercializarea produselor agricole, cu completările și modificările ulterioare);
- **Orice altă formă juridică de asociere, conform legislației naționale în vigoare;**
- **Organizații neguvernamentale, Consilii locale, Unități școlare (universități, licee etc.), sanitare, de agrement și de alimentație publică;**
- **Alte entități relevante** (de exemplu institute și stațiuni de cercetare), pe baza obiectivelor proiectului.

**Atenție!** Componenta parteneriatului, stabilirea liderului de parteneriat și desemnarea reprezentantului legal în relația cu AFIR se va face strict în baza Acordului de Cooperare și a prevederilor sale, ținând cont de toate implicațiile legale ce vor trebui respectate între membrii pe de o parte și între liderul de proiect și AFIR pe de altă parte.

Astfel, se vor avea în vedere printre altele: forma de organizare (UAT, ONG, PFA, SRL, etc.), calitatea de plătitori/neplătitori de TVA a membrilor, prevederile Contractului de Finanțare art. 4(7) - dreptul de proprietate/utilizare a rezultatelor și echipamentelor etc.

**Entitățile publice nu pot derula procedura de achiziții publice decât în nume propriu nu și pentru membri/terți și nu pot realiza decontarea cheltuielilor membrilor.**

**Atenție!**

Parteneriatelor care până la finalizarea proiectului își schimbă structura (tipul și numărul de membri) le va fi retrasă integral asistența financiară plătită până la acel moment.

Totuși, se acceptă înlocuirea partenerilor din acordul de cooperare dacă există motive întemeiate, care trebuie justificate corespunzător, respectând toate angajamentele asumate, inclusiv condițiile de eligibilitate și selecție, cu acordul partenerilor prezenți în parteneriat la momentul solicitării modificării.

În cazul în care există intenția de modificare a componenței parteneriatului după momentul acordării



*Anexa 1 la HCD nr.3 din 29/01/2019*

deciziei de finanțare (semnarea Contractului de finanțare) și până la sfârșitul perioadei de monitorizare, liderul de proiect va justifica aceasta și va avea obligația de a notifica AFIR pentru a primi acordul.

Noua entitate ce va fi cuprinsă în cadrul acordului de cooperare va prelua toate drepturile și obligațiile entității ce a părăsit acordul. Se va transmite acordul de parteneriat final către AFIR în termen de 30 de zile calendaristice după primirea acordului AFIR.

Prin excepție de la prevederile de mai sus:

- Nu este permisă schimbarea membrilor acordului de cooperare între momentul depunerii Cererii de finanțare și momentul acordării deciziei de finanțare (semnarea Contractului de finanțare).
- Nu este permisă schimbarea membrilor pentru care s-au efectuat plăți.

De asemenea, este permisă și creșterea numărului de parteneri fără a fi necesară o justificare amplă, cu condiția ca, aceștia să fie incluși cu acordul partenerilor prezenți în parteneriat la momentul solicitării modificării, respectând toate angajamentele asumate, inclusiv cheltuielile, condițiile de eligibilitate și selecție. În acest caz solicitantul (liderul de proiect) va notifica AFIR intenția de modificare a componenței parteneriatului și motivul includerii partenerului/partenerilor și va atașa dovada acordului partenerilor prezenți în parteneriat la momentul solicitării modificării.

Cu acordul AFIR, se pot include în parteneriat (acordul de cooperare) și membri noi a căror atribuții în cadrul proiectului (inclusiv financiare) vor putea curge de la data semnării unui nou acord de parteneriat/act adițional care să-i includă și pe noul/noii parteneri. Se va transmite acordul de parteneriat final către AFIR în termen de 30 de zile calendaristice după primirea acordului AFIR.

Pot fi cooptați parteneri atât din zonele rurale cât și din zonele urbane în cadrul acordului de cooperare, ținându-se cont de drepturile și obligațiile stabilite în cadrul proiectului (inclusiv financiare).

**Atenție!** Numărul de membri nu poate să scadă sub cel din acordul de cooperare inițial.

Parteneriatul trebuie să respecte următoarele:

- ❖ să fie format din persoane juridice române și alte entități constituite conform legislației naționale în vigoare;
- ❖ să acționeze în nume propriu.
- ❖ să asigure surse financiare stabile și suficiente pe tot parcursul implementării proiectului.

Următoarele categorii de solicitanți/ beneficiari pot depune proiecte aferente măsurilor de investiții derulate prin SDL GAL POARTA TRANSILVANIEI 2015- 2023/PNDR 2014-2020, cu respectarea următoarelor condiții, după caz:

❶ Solicitanții/ beneficiarii/ membrii asociațiilor de dezvoltare intercomunitară, după caz, înregistrați în registrul debitorilor AFIR, atât pentru Programul SAPARD, cât și pentru FEADR, care achită integral datoria față de AFIR, inclusiv dobânzile și majorările de întârziere până la semnarea contractelor de finanțare;

❷ Solicitanții care s-au angajat prin declarație pe propria răspundere, la depunerea cererii de finanțare, că vor prezenta proiectul tehnic la data semnării contractului și nu prezintă acest document la data prevăzută în notificare, numai în cadrul sesiunii continue următoare celei în care a fost depus proiectul.

Restricțiile de mai sus sunt aplicabile liderului de proiect.

❸ Parteneriatele care au proiect în derulare, până la implementarea proiectului (până la depunerea ultimei cereri de plată) astfel:

- beneficiarii M1/1A (parteneriatele/ liderii de proiect) nu pot depune un alt proiect în cadrul M1/1A, dar pot depune în cadrul 16.4 sau 16.4a;

- beneficiarii (parteneriatele/ liderii de proiect) 16.4 sau 16.4a nu pot depune un alt proiect în cadrul 16.4 sau 16.4a, dar pot depune în cadrul M1/1A.



## Capitolul 5 Condiții minime obligatorii pentru acordarea sprijinului

**Atenție!** Pentru a demonstra îndeplinirea condițiilor minime obligatorii specifice proiectului este necesar să fie prezentat în planul de marketing/ studiu toate informațiile concludente în acest sens, iar documentele justificative vor susține aceste informații.

**EG.1. Solicitantul se angajează să creeze cel puțin unui loc de muncă cu normă întreagă pe dura implementării activităților proiectului;**

**EG.2. Solicitantul se angajează să participe la cel puțin o acțiune finanțată prin M2/1A;**  
*Îndeplinirea acestui criteriu se va demonstra în baza Angajamentului prin care liderul de proiect se angajează că va participa la o acțiune finanțată prin M2/1A.*

**EG.3. Proiectul propus se va implementa în teritoriul LEADER "POARTA TRANSILVANIEI";**

**EG.4. Solicitantul se încadrează în categoria beneficiarilor eligibili;**  
*Îndeplinirea acestui criteriu se va demonstra în baza documentului de constituire a parteneriatului pentru accesarea sprijinului FEADR și după caz, a documentelor de înființare a membrilor, actelor de identitate, a Certificatelor care să ateste lipsa datoriilor restante fiscale și sociale a liderului de parteneriat, a însușirii obligațiilor și angajamentelor menționate în Declarația F și în urma verificării experților AFIR, în bazele de date AFIR și ale ONRC.*

**EG.5 Solicitantul va depune un acord de cooperare care face referire la o perioadă de funcționare cel puțin egală cu perioada pentru care se acordă finanțarea;**  
*Durata Acordului este corespunzătoare duratei prevăzute în Contractul de Finanțare pentru derularea proiectului, iar prelungirea acestuia conduce automat la extinderea duratei acordului.*

**EG.6. Solicitantul va depune un studiu/plan, privitor la conceptul de proiect privind lanțul scurt de aprovizionare, respective solicitantul va depune un studiu/plan, privitor la conceptul de proiect privind organizarea proceselor de lucru comune și împărtășirea de facilități și resurse, și/sau dezvoltarea și marketingul turismului în teritoriul LEADER „Poarta Transilvaniei”, după caz.**  
*În cadrul studiului/ planului de marketing, solicitantul va prezenta modul în care, în cadrul proiectului, va înființa și dezvolta conceptul de lanț scurt de aprovizionare și dacă este cazul, se vor descrie și activitățile de promovare ale lanțului scurt.*

Sau

Grupul de Acțiune Locală

*În cadrul studiului/ planului de marketing, solicitantul va prezenta modul în care, în cadrul proiectului, va înființa/crea și dezvolta grupuri și rețele pentru cooperare între operatorii mici în organizarea proceselor de lucru comune și împărtășirea de facilități și resurse și/sau pentru dezvoltarea/marketingul serviciilor turistice aferente turismului rural și dacă este cazul, se vor descrie și activitățile de promovare.*

**Un proiect nu poate conține doar acțiuni de promovare. Promovarea nu poate fi decât o componentă secundară (mai puțin de 50% din valoarea totală a cheltuielilor eligibile) a unui proiect prin care se propune înființarea și dezvoltarea lanțului scurt (conform definiției din capitolul Dicționar) sau crearea/dezvoltarea de grupuri și rețele pentru cooperare între operatorii mici în organizarea proceselor de lucru comune și împărtășirea de facilități și resurse și/sau pentru dezvoltarea/marketingul serviciilor turistice aferente turismului rural.**

**EG.7. Solicitantul va prezenta un concept de marketing adaptat la piața teritoriului LEADER "POARTA TRANSILVANIEI", care să cuprindă, dacă este cazul, și o descriere a activităților de promovare**





## **propuse;**

Pentru elaborarea Planului de marketing, solicitantul va ține cont de totalitatea cerințelor Ghidului Solicitantului, îndeplinirea și detalierea acestora urmând a fi cuprinsă în cadrul Planului de marketing.

În cadrul studiului/ planului de marketing, solicitantul va prezenta modul în care, prin intermediul proiectului, va promova și comercializa produsele proprii pe piața locală sau va prezenta modul în care, prin intermediul proiectului, va promova și organizarea proceselor de lucru comune și împărtășirea de facilități și resurse, și/sau dezvoltarea și marketingul turismului.

Planul de Marketing va cuprinde o prezentare clară și personalizată a proiectului propus spre finanțare și toți partenerii vor desfășura activități specifice în cadrul proiectului, în funcție de drepturile și obligațiile asumate și stabilite în cadrul acordului de cooperare.

Un proiect nu poate conține doar acțiuni de promovare. Promovarea nu poate fi decât o componentă secundară (mai puțin de 50% din valoarea totală a cheltuielilor eligibile) a unui proiect prin care se propune înființarea și dezvoltarea lanțului scurt (conform definiției din capitolul Dicționar) sau crearea/dezvoltarea de grupuri și rețele pentru cooperare între operatorii mici în organizarea proceselor de lucru comune și împărtășirea de facilități și resurse și/sau pentru dezvoltarea/marketingul serviciilor turistice aferente turismului rural.

Piața locală include atât mediul rural cât și pe cel urban. Produsele comercializate și/sau promovate pe piața locală pot proveni atât din mediul rural cât și din cel urban.

## **EG.8. Proiectul de cooperare propus va fi nou și nu va fi în curs de defășurare sau finalizat;**

Se solicită angajament în această privință, asumat prin Declarația pe propria răspundere (F) și se verifică în baza de date AFIR dacă există în derulare sau finalizat un proiect identic (conform definiției din capitolul Dicționar). Se analizează componenta parteneriatelor cu proiecte identice. Dacă parteneriatele au aceeași componentă proiectul nu este eligibil.

## **EG.9. Solicitantul va respecta definițiile cu privire la lanțurile scurte de aprovizionare și piețele locale stabilite în conformitate cu prevederile din articolul 11 din Regulamentul (UE) nr. 807/2014 și descrise în secțiunea Informații specifice operațiunii din fișa măsurii;**

Dacă proiectul se referă la piețe locale<sup>2</sup> bazate exclusiv pe lanțuri scurte se vor lua în considerare doar caracteristicile obligatorii ale lanțurilor scurte<sup>3</sup> (nu se analizează distanța dintre punctul de origine al produsului și locul comercializării ci doar numărul de intermediari).

Dacă piața locală nu este bazată doar pe lanțuri scurte atunci se vor lua în considerare caracteristicile obligatorii ale piețelor locale (distanța geografică dintre punctul de origine al produsului și locul comercializării).

*Criteria de eligibilitate aplicabil doar proiectelor aferente Componenta 1 - "Cooperarea pentru crearea/dezvoltarea unui lanț scurt de aprovizionare/piețe locale (cu produse alimentare), și/sau Activități de promovare referitoare la crearea/dezvoltarea unui lanț scurt (sau lanțuri scurte) de aprovizionare (cu produse alimentare) și la piața locală deservită de acest lanț/aceste lanțuri".*

<sup>2</sup> Definiția aferentă pieței locale se regăsește în secțiunea dicționar.

<sup>3</sup> Definiția aferentă lanțului scurt se regăsește în secțiunea dicționar.



**EG.10.** Toate cheltuielile aferente implementării proiectelor trebuie să fie efectuate pe teritoriul GAL. Ca excepție, pentru anumite cheltuieli, care vor fi detaliate în documentele specifice de implementare, cheltuielile pot fi eligibile și pentru acțiuni realizate în afara teritoriului GAL, dacă beneficiul sprijinului se adresează teritoriului GAL.

**Atenție!** Modelul Planului de marketing/ Studiului și al Acordului de cooperare, atașate Ghidului Solicitantului, prezintă secțiunile minime obligatorii și are rolul de a ajuta solicitantii în elaborarea planului propus și asumat de către toți partenerii.

Aceste secțiuni nu sunt limitative, solicitantii având posibilitatea de a elabora un plan de marketing/ studiu conform obiectivelor parteneriatului și tipologiei membrilor.

În funcție de specificul proiectului, investițiile vor respecta prevederile legislației în vigoare din domeniul sănătate publică, sanitar-veterinar și siguranță alimentară și mediu. În acest sens, se verifică mențiunile documentelor emise de DSP și DSVSA județene, depuse la momentul contractării, dacă este cazul.

## Capitolul 6 Cheltuieli eligibile și neeligibile

### 6.1 Cheltuieli eligibile

Sprijinul se acordă pentru costuri de cooperare și investiții tangibile și/sau intangibile pentru promovarea unor proiecte comune care implică cel puțin două entități care cooperează pentru:

a) Crearea/dezvoltarea unui lanț scurt de aprovizionare/piețe locale (cu produse agroalimentare, inclusiv furaje sau nutrețuri concentrate), și/sau activități de promovare referitoare la crearea/dezvoltarea unui lanț scurt (sau lanțuri scurte) de aprovizionare (cu produse agroalimentare, inclusiv furaje sau nutrețuri concentrate) și la piața locală deservită de acest lanț/aceste lanțuri;

b) Crearea/dezvoltarea de grupuri și rețele pentru cooperare între operatorii mici în organizarea proceselor de lucru comune și împărtășirea de facilități și resurse și/sau pentru dezvoltarea/marketingul serviciilor turistice aferente turismului rural.

Sunt considerate acțiuni eligibile, acțiunile prevăzute în Planul de marketing din următoarele categorii:

**Studii/ planuri.**

Acestea cuprind:

- Elaborarea studiilor și planurilor de marketing asociate proiectului, inclusiv analize de piață, conceptul de marketing.

Acestea reprezintă cheltuieli privind costurile generale ale proiectului și trebuie să respecte condițiile specifice acestui tip de cheltuieli.

**Pentru această categorie de cheltuieli intensitatea sprijinului este de 100%** iar acestea trebuie să se încadreze în maximum 10% din totalul cheltuielilor eligibile pentru proiectele care prevăd construcții - montaj și în limita a 5% pentru proiectele care prevăd investiții în achiziții simple.

#### ➤ Costurile de funcționare a cooperării.

Pot fi efectuate după semnarea contractului, nu vor depăși 20% din valoarea totală eligibilă a proiectului, și pot cuprinde:

- Cheltuieli de transport și de subzistență ale coordonatorului și partenerilor (diurnă), legate de activitățile parteneriatului, conform legislației naționale;
- Onorarii ale personalului;
- Cheltuieli legate de închirierea spațiilor de desfășurare a întâlnirilor parteneriatului, închiriere



sediu, achiziție echipamente IT și alte dotări necesare desfășurării cooperării.

Pentru costurile de funcționare a cooperării intensitatea sprijinului este de 100%.

- Costuri directe ale proiectelor specifice corelate cu planul proiectului, inclusiv costuri de promovare, și pot cuprinde (listă indicativă):
- Cheltuieli de promovare inclusiv pagina web, broșuri, pliante, bannere, promovare platită prin social media și alte rețele de publicitate, radio și televiziune;

Este sprijinită promovarea lanțului scurt și a pieței locale sau promovarea de grupuri și rețele pentru cooperare între operatorii mici în organizarea proceselor de lucru comune și împărtășirea de facilități și resurse și/sau pentru dezvoltarea/marketingul serviciilor turistice aferente turismului rural. Nu sunt eligibile cheltuielile cu promovarea unui număr restrâns de produse comercializate prin intermediul lor.

Orice material promoțional sau activitate trebuie să crească gradul de informare al potențialilor clienți cu privire la existența lanțului scurt, respectiv pieței locale, și la beneficiile pe care le pot avea dacă achiziționează produse pe această cale (de exemplu - produse mai proaspete, sprijinirea economiei locale, reducerea efectelor dăunătoare asupra mediului etc.).

De exemplu, în cazul unui parteneriat care intenționează dezvoltarea, comercializarea unor produse montane se poate promova lanțul scurt sau piața locală (în funcție de proiect) și categoria de produse (produse montane), și nu doar un singur produs montan (de exemplu sirop de cătină). Același exemplu este valabil și în cazul produselor tradiționale, ecologice, care participă la o schemă de calitate europeană, HNV etc.

Orice material promoțional sau activitate trebuie să crească gradul de informare al potențialilor clienți cu privire la existența serviciilor turistice, respectiv posibilitatea de a se promova împreună, oferind clienților posibilitatea de a se bucura de serviciile oferite de mai multi operatori, acestea fiind mult mai variate.

**Atenție!** Cheltuielile aferente promovării sunt eligibile doar dacă materialele publicitare, spoturile publicitare, autocolantele etc. fac referire doar la lanțul scurt (ex. - COȘUL CU BUCATE), conceptul de piață locală (ex. - LEGUME DE LA ȚARĂ), categoria de produse (de exemplu - produse montane, ecologice, HNV etc.) și nu la produse specifice (suc de mere, sirop de cătină, mere etc.).

Astfel, sunt eligibile și proiectele care propun producerea, promovarea și comercializarea unui singur produs (sirop de cătină), însă pentru eligibilitatea cheltuielilor cu promovarea, materialele publicitare spoturile publicitare, autocolantele etc. trebuie să facă referire la lanț (Fructe de la Munte), piață locală, categorie produse (ex. Fructe de Pădure și Produse din fructe de Pădure) și nu la sirop de cătină.

*Un proiect nu poate conține doar acțiuni de promovare. Promovarea nu poate fi decât o componentă secundară (mai puțin de 50% din valoarea totală a cheltuielilor eligibile) a unui proiect prin care se propune înființarea și dezvoltarea lanțului scurt (conform definiției din capitolul Dicționar) sau crearea/dezvoltarea de grupuri și rețele pentru cooperare între operatorii mici în organizarea proceselor de lucru comune și împărtășirea de facilități și resurse și/sau pentru dezvoltarea/marketingul serviciilor turistice aferente turismului rural.*

Pentru această categorie de cheltuieli intensitatea sprijinului este de 100%.

- Cheltuieli de marketing:





*Anexa 1 la HCD nr.3 din 29/01/2019*

- ⇒ legate de etichetarea și ambalarea produsului (concept grafic realizarea de ambalaje, etichete pentru produsul ce va fi comercializat prin intermediul lanțului scurt/ pieței locale), creare/achiziționare marcă înregistrată (cheltuielile legate de achiziționarea mărcii înregistrate nu pot depăși 5% din valoarea cheltuielilor eligibile), cheltuieli pentru protejarea mărcii înregistrate (nu mai mult de 5% din valoarea cheltuielilor eligibile).
- ⇒ legate de marketingul serviciilor turistice, creare/achiziționare marcă înregistrată (cheltuielile legate de achiziționarea mărcii înregistrate nu pot depăși 5% din valoarea cheltuielilor eligibile), cheltuieli pentru protejarea mărcii înregistrate (nu mai mult de 5% din valoarea cheltuielilor eligibile).

Pentru această categorie de cheltuieli intensitatea sprijinului este de 50%.

- Investiții în construcții aferente activității de producție (modernizare, construcție), echipamente, utilaje necesare implementării proiectului așa cum rezultă din planul proiectului, inclusiv mijloace de transport adecvate activității descrise în proiect;

Vor respecta intensitatea maximă aferentă măsurilor din care fac parte operațiunile, respectiv:

- ⇒ Pentru investiții aferente componentei 1 vor respecta intensitatea maximă aferentă măsurilor M3/2A (30%, 50%, 70%, 90%).
- ⇒ Pentru investiții aferente componentei 2 vor respecta intensitatea maximă aferentă măsurilor M4/6A (70% sau 90%).

În cadrul parteneriatului o persoană fizică poate beneficia de activitățile acestuia. De exemplu - poate utiliza echipamentele achiziționate, însă nu poate efectua achiziția lor. Aceasta trebuie făcută de un membru sau de liderul de parteneriat, cu formă de organizare cel puțin PFA, II, IF. De asemenea, cheltuiala este eligibilă dacă se respectă condițiile din submăsurile specifice și legislația națională.

- Cheltuieli legate de chirie pentru: echipamente, utilaje, mijloace transport marfă, standuri de comercializare, imobile necesare desfășurării activității descrise în proiect (altele decât sediu) etc.

Pentru această categorie de cheltuieli intensitatea sprijinului este de 100%.

- Aplicații software adecvate activității descrise în proiect;

Vor respecta intensitatea maximă aferentă măsurilor din care fac parte operațiunile, respectiv:

- ⇒ Pentru componenta 1 vor respecta intensitatea maximă aferentă măsurilor M3/2A (30%, 50%, 70%, 90%).
- ⇒ Pentru componenta 2 vor respecta intensitatea maximă aferentă măsurilor M4/6A (70% sau 90%).

- Cheltuieli cu onorariile partenerilor, colaboratorilor externi, aferente activităților descrise în proiect și prestări servicii de către aceștia sau alte persoane/entități, inclusiv cheltuielile aferente salariului/onorariului coordonatorului de proiect.

Pentru această categorie de cheltuieli intensitatea sprijinului este de 100%.

Pot fi considerate cheltuieli eligibile prestările de servicii de transport dacă partenerul deține mijlocul de transport sau dacă prestatorul este un colaborator extern.

În cazul utilizării în scopul derulării activității descrise în proiect, în cazul serviciilor prestate de un partener, pot fi eligibile cheltuielile cu combustibilul, personalizarea, întreținerea și onorariul șoferului, dar nu și marja prestatorului.

Este permisă și închirierea unui mijloc de transport marfă de către parteneriat.



## ❖ Cheltuieli privind costurile generale ale proiectului

Cheltuielile privind costurile generale ale proiectului sunt eligibile dacă:

- respectă prevederile art. 45 din Regulamentul (UE) nr. 1305/2013;
- sunt prevăzute sau rezultă din aplicarea legislației în vederea obținerii de avize, acorduri și autorizații necesare implementării activităților eligibile ale operațiunii sau rezultă din cerințele minime impuse de SDL GAL POARTA TRANSILVANIEI 2015 - 2020;
- sunt aferente, după caz: unor studii și/ sau analize privind durabilitatea economică și de mediu, studiu de fezabilitate, proiect tehnic, document de avizare a lucrărilor de intervenție, întocmite în conformitate cu prevederile legislației în vigoare;
- sunt necesare în procesul de achiziții publice pentru activitățile eligibile ale operațiunii;
- sunt aferente activităților de coordonare și supervizare a execuției și recepției lucrărilor de construcții - montaj.

Cheltuielile de consultantă și pentru managementul proiectului sunt eligibile dacă respectă condițiile anterior menționate și se decontează proporțional cu valoarea fiecărei tranșe de plată aferente proiectului în cazul în care planul de proiect include acțiuni care sunt eligibile în cadrul altor măsuri (M3/2A, M4/6A).

Costurile generale ale proiectului trebuie să se încadreze în maximum 10% din totalul cheltuielilor eligibile pentru proiectele care prevăd construcții - montaj și în limita a 5% pentru proiectele care prevăd investiții în achiziții simple.

### Atenție!

În cazul în care planul de proiect include, de asemenea, acțiuni care sunt eligibile în cadrul altor măsuri (M3/2A, M4/6A), atunci costurile sunt acoperite din măsura M1/1A, în conformitate cu rata maximă a ajutorului și sumele aplicabile în cadrul acelor măsuri. Cu toate acestea, valoarea maximă a sprijinului nu va depăși valoarea maximă acordată în cadrul măsurii M1/1A.

**Atenție!** Pentru a beneficia de sprijin financiar în conformitate cu rata maximă a ajutorului și sumele aplicabile în cadrul măsurilor M3/2A, M4/6A, membrii ce vor beneficia direct de investițiile prevăzute, prin intermediul liderului de proiect, vor depune documentele ce vor justifica intensitatea dorită conform listelor de documente cuprinse în Ghidurile Solicitanților menționate.

*Aceste documente vor fi atașate Cererii de Finanțare și cuprinse la categoria Alte documente.*

*Beneficiarul unor operațiuni aferente M3/2A, M4/6A poate fi și un membru care nu este fermier sau IMM (de exemplu Consiliul Local, membru în parteneriat, doar pentru operațiuni aferente componentelor de marketing, aplicații software, comercializare (ex: magazine, piețe, standuri transport marfă/promovare pentru fermierii/procesatorii din cadrul parteneriatului).*

## 6.2 Tipuri de investiții și cheltuieli neeligibile

În cadrul măsurii M1/1A „Cooperare”, nu sunt sprijinite următoarele tipuri de cheltuieli:

Cheltuielile neeligibile sunt:

- cheltuielile cu achiziționarea de bunuri și echipamente „second hand”;
- cheltuieli efectuate înainte de semnarea contractului de finanțare a proiectului cu excepția costurilor generale definite la art. 45, alin. 2 litera c) a R (UE) nr. 1305/2013 care pot fi realizate înainte de depunerea cererii de finanțare;
- cheltuieli cu achiziția mijloacelor de transport pentru uz personal și pentru transport persoane;



- construcția sau modernizarea locuinței și sediilor sociale;
- cheltuieli cu investițiile ce fac obiectul dublei finanțări care vizează aceleași costuri eligibile;
- cheltuieli neeligibile în conformitate cu art. 69, alin (3) din R (UE) nr. 1303/2013;
- în cazul contractelor de leasing, celelalte costuri legate de contractele de leasing, cum ar fi marja locatorului, costurile de refinanțare a dobânzilor, cheltuielile generale și cheltuielile de asigurare;
- cheltuielile aferente certificării produselor de calitate;
- cheltuieli neeligibile în conformitate cu art. 69, alin. (3) din R (UE) nr. 1303/2013 și anume:
  - a) dobânzi debitoare, cu excepția celor referitoare la granturi acordate sub forma unei subvenții pentru dobândă sau a unei subvenții pentru comisioanele de garantare și pentru fondurile mutuale în condițiile menționate în M17;
  - b) achiziționarea de terenuri construite și neconstruite;
  - c) taxa pe valoarea adăugată, cu excepția cazului în care aceasta nu se poate recupera în temeiul legislației naționale privind TVA-ul și a prevederilor specifice pentru instrumente financiare;
- în cazul contractelor de leasing, celelalte costuri legate de contractele de leasing, cum ar fi marja locatorului, costurile de refinanțare a dobânzilor, cheltuielile generale și cheltuielile de asigurare;
- achiziționarea de clădiri.

## Capitolul 7 Criteriile de selecție ale proiectului

### 7.1 Principile (criteriile) (CS) și subcriteriile de selecție (SCS)

Pentru această măsură pragul minim este de 10 puncte și reprezintă pragul sub care niciun proiect nu poate beneficia de finanțare nerambursabilă.

**Atenție!** Este important ca înainte de depunerea cererii de finanțare, să identificați: obiectivul, punctajul estimat pe care aceasta o întrunește și să-l menționați în Rezumatul cereri de finanțare, precum și încadrarea corectă a proiectului din punct de vedere al alocării financiare a măsurii.

Nr. Crt.	Principii de selecție	Criterii de selecție		Punctaj
<b>CRITERII DE SELECȚIE SPECIFICE LOCAL</b>				
CS 1	Principiul reprezentativității teritoriale a parteneriatului (parteneri din una sau mai multe u.a.t. aparținând teritoriului GAL);	<b>MAXIM 5 PCT</b>		
		SCS 1.1	Parteneri din 1-2 UAT-uri	1 pct
		SCS 1.2	Parteneri din 3-4 UAT-uri	2 pct
		SCS 1.3	Parteneri din 5-6 UAT-uri	3 pct
		SCS 1.4	Parteneri din 7-8 UAT-uri	4 pct
		SCS 1.5	Parteneri din 9-12 UAT-uri	5 pct
<i>Se verifică în Acordul de cooperare sediul fiecărui partener.</i>				
CS 2	Principiul numărul de locuri de muncă create prin proiect;	<b>MAXIM 10 PCT</b>		
		SCS 2.1	Proiecte care crează 2 locuri de muncă	5 pct
		SCS 2.2	Proiecte care crează 3 locuri de muncă.	10 pct
<i>Se verifica în cadrul Acordului de cooperare, art. 6 și în cadrul Cereri de Finanțare-indicatori de monitorizare.</i>				
CS 3	Principiul	SCS 3.1	Principiul parteneriatelor multi-etnice.	5 pct





	parteneriatelor multietnice.	<i>Se verifică în Acordul de cooperare etnia fiecărui partener.</i>		
<b>CRITERII DE SELECȚIE SPECIFICE MĂSURII</b>				
CS 4	Principiul reprezentativității cooperării, respectiv numărul de parteneri implicați	<b>MAXIM 15 PCT</b>		
		SCS 4.1	Mai mult de 5 membri	15 pct
		SCS 4.2	Între 3-5 membri	10 pct
		<i>Se verifică numărul de membri în Acordul de cooperare.</i>		
CS 5	Principiul structurii adecvate de parteneriat, pe baza obiectivului proiectului (a. parteneriatele care la finalizarea proiectului formalizează cooperarea prin constituirea unei forme asociative cu personalitate juridică; b. entități cu experiență în domeniile cercetării de piață și al promovării produselor agro-alimentare, respectiv în domeniul dezvoltării/marketingului serviciilor turistice; c. consilii locale, unitati scolare, sanitare, de agrement și de alimentare publică, ONG, alte entități relevante, pe baza obiectivelor proiectului);	<b>MAXIM 35 PCT</b>		
		SCS 5.1	a) parteneri care la finalizarea proiectului formalizează cooperarea prin constituirea sau dezvoltarea unei forme asociative cu personalitate juridică Forma asociativă rezultată trebuie să desfășoare activități economice pe o perioadă de minimum trei ani de la implementarea proiectului (realizarea efectivă).	12 pct
		SCS 5.2	b) entități cu experiență în domeniile cercetării de piață și al promovării produselor agro-alimentare (de exemplu - institute de cercetare de piață, unități de învățământ cu profil economic, marketing, entități care au dezvoltat anterior scheme de aprovizionare directă care respectă principiile lanțului scurt de aprovizionare sau care au implementat cu succes alte proiecte în domeniu etc.).	12 pct
		SCS 5.3	c) consilii locale*, unitati scolare, sanitare, de agrement și de alimentare publică, ONG, alte entități relevante, pe baza obiectivelor proiectului.	11 pct
		<p><i>Punctajele acordate în cadrul subcriteriilor a), b) și c) pot fi cumulate în cazul în care se respectă condițiile sus-menționate.</i></p> <p><i>Punctajul se acordă pe baza Acordului de cooperare semnat de către parteneri, unde sunt descrise rolul și experiența relevantă fiecărui partener în proiect, în conformitate cu obiectivele proiectului.</i></p> <p><i>Punctajul aferent lit a) se acordă numai dacă angajamentul de formalizare a cooperării se regăsește în Acordul de Cooperare. Nu este obligatoriu ca forma asociativă rezultată să conțină toți partenerii, însă este necesar ca toți fermierii din parteneriat să se regăsească în componența ei.</i></p> <p><i>* prin UAT</i></p>		
CS 6	Se aplică numai în cazul investițiilor în Componenta 1 "Cooperarea pentru crearea/dezvoltarea unui lanț scurt de aprovizionare/piețe locale (cu produse alimentare), și/sau Activități de promovare referitoare la crearea/dezvoltarea unui lanț scurt (sau lanțuri scurte) de aprovizionare (cu produse alimentare) și la piața locală deservită de acest lanț/aceste lanțuri"			



MAXIM 15 PCT

Principiul valorii adăugate (parteneriatele care produc și comercializează produse agro-alimentare cu valoare adăugată mare - ecologice, care participă la scheme de calitate, produse din sistemele agricole HNV, etc.);	SCS 6.1	Parteneriatul comercializează produse ecologice	7 pct
	<i>Se vor puncta proiectele care propun comercializarea produselor ecologice conform prevederilor OUG 34/2000 privind produsele agroalimentare ecologice cu completările și modificările ulterioare.</i>		
	SCS 6.2	Parteneriatul comercializează produse: <ul style="list-style-type: none"> <li>a) tradiționale</li> <li>b) care participă la o schemă de calitate/care sunt certificate în urma unei scheme de calitate</li> <li>c) produse alimentare obținute conform unei rețete consacrate românești</li> <li>d) provenite din exploatații situate în zone HNV</li> </ul>	8 pct
<p><i>Se vor puncta proiectele care propun comercializarea produselor tradiționale conform prevederilor Ordinului 724/ 2013 privind atestarea acestor produse</i></p> <p><i>Pentru produsele alimentare care au obținut recunoașterea la nivel european, proiectele vor fi punctate în urma verificării în bazele de date ale Comisiei Europene DOOR, respectiv EBACHUS pentru vinuri de calitate. Pentru produsele alimentare care sunt în curs de recunoaștere la nivel european, se vor puncta proiectele depuse de solicitanți care vizează obținerea produselor alimentare în conformitate cu documentația depusă în vederea înregistrării indicațiilor geografice protejate (IGP) și a denumirilor de origine protejate (DOP) pentru produsele alimentare altele decât vinurile de calitate, a indicațiilor geografice (IG) și a denumirilor de origine controlată (DOC) pentru vinurile de calitate, cu respectarea prevederilor legislației europene și naționale în vigoare privind sistemele din domeniul calității produselor agricole și alimentare. În plus, solicitanții respectă mențiunile din caietul de sarcini pentru sistemul de calitate vizat, iar produsul este înregistrat în Registrul Sistemelor din Domeniul Calității Protejate Național (RSCPN) - produse alimentare altele decât vinul, și Registrul Unic DOC-IG - vinuri de calitate, iar documentația este transmisă la Comisia Europeană pentru înregistrare în vederea obținerii protecției europene. Proiectele care vizează comercializarea unor produse alimentare care sunt în curs de înregistrare și recunoaștere la nivel european pentru înregistrarea denumirii de specialitate tradițională garantată (STG), vor fi punctate în condițiile respectării mențiunilor din caietul de sarcini depus în vederea recunoașterii, a înregistrării în Registrul Sistemelor din Domeniul Calității Protejate Național (RSCPN) și a transmiterii documentației în vederea obținerii înregistrării și a protecției la nivel european.</i></p> <p><i>În cazul produselor care au obținut mențiunea de calitate ,produs montan' se va verifica Registrul național al produselor montane, iar</i></p>			





		<p><i>în cazul celor care sunt în curs de obținere a acestei mențiuni se va solicita dovada depunerii documentației la Direcția Agricolă Județeană și angajamentul că se va obține această mențiune de calitate până la ultima plată.</i></p> <p><i>Cel puțin unul din tipurile de produse comercializate de parteneriat (de membrii) trebuie să fie produs montan<sup>4</sup>.</i></p> <p><i>Se vor puncta proiectele care propun comercializarea produselor alimentare obținute conform unei rețete consacrate românești în acord cu prevederile Ordinului 394/2014 privind atestarea acestor produse.</i></p> <p><i>Cel puțin unul din tipurile de produse comercializate trebuie să fie conform unei rețete consacrate românești, iar acesta să se regăsească în categoria produselor comercializate de solicitant.</i></p> <p><i>Se vor puncta proiectele care comercializează produse provenite din exploatații din UAT HNV (se regăsesc în Lista UAT-urilor eligibile pentru pachetele 1 și 2 aferente măsurii 10 a PNDR - anexa 9 a ghidului).</i></p> <p><i>În toate cazurile de mai sus (criteriile 6.1 și 6.2) punctajul se acorda doar dacă cel puțin unul din tipurile de produse comercializate este produs ecologic/traditional/HNV/montan/scheme de calitate.</i></p> <p><i>Tipurile de produse menționate mai sus (criteriul 6.2) pot fi și ecologice și astfel punctajul maxim obținut de proiect prin criteriul 6.1 se poate cumula cu cel de la criteriul 6.2.</i></p>		
	<p><b>Se aplica numai în cazul investitorilor în Componenta 1 "Cooperarea pentru crearea/dezvoltarea unui lanț scurt de aprovizionare/piețe locale (cu produse alimentare), și/sau Activități de promovare referitoare la crearea/dezvoltarea unui lanț scurt (sau lanțuri scurte) de aprovizionare (cu produse alimentare) și la piața locală deservită de acest lanț/aceste lanțuri"</b></p> <p style="text-align: right;"><b>MAXIM 15 PCT</b></p>			
CS 7	Principiul "piețelor locale" (i.e. distanță geografică mai mică între punctul de producție și punctul de vânzare).	SCS 7.1	Distanța dintre exploatarea de origine a produsului/produselor și punctul de comercializare se încadrează între:	
			a) 0 - 50 km;	5 pct
			b) >50 - 75 km.	3 pct
	SCS 7.2	Proiecte care propun integrarea lanțului scurt cu piața locală	10 pct	

<sup>4</sup> Conform ORDINULUI nr. 52 din 3 martie 2017 privind aprobarea Procedurii de verificare a conformității datelor cuprinse în caietul de sarcini în vederea acordării dreptului de utilizare a mențiunii de calitate facultative "produs montan" și de verificare a respectării legislației europene și naționale de către operatorii economici care au obținut dreptul de utilizare a respectivei mențiuni.



		<p><i>Se verifică distanța dintre exploatarea de origine a produsului/produselor și punctul de comercializare se calculează prin intermediul GPS.</i></p> <p><i>Se va avea în vedere distanța rutieră cea mai scurtă.</i></p> <p><i>Dovada încadrării în limitele de km menționate anterior nu este necesară. Distanța va fi verificată de GAL POARTA TRANSILVANIE/AFIR.</i></p> <p><i>Solicitantul trebuie să se asigure înainte de depunerea proiectului că se încadrează în limitele de mai sus și să menționeze în proiect distanța maximă dintre exploatarea de origine a produsului/produselor și punctul de comercializare.</i></p> <p><i>Se vor puncta proiectele ce propun un plan de marketing ce cuprinde atât componenta de dezvoltare a lanțului scurt cât și componenta de dezvoltare a unei piețe locale.</i></p> <p><i>Se aplică proiectelor care propun înființarea și dezvoltarea piețelor locale exclusiv prin lanțuri scurte.</i></p>
<b>Punctaj total</b>		<b>Maxim 100 puncte</b>

**Pentru această măsură punctajele minime este de 10 puncte.**

În cazul proiectelor cu același punctaj, departajarea acestora, se face în funcție de următoarea ordine:

- valoarea eligibilă, în sensul că proiectele cu o valoare mai mare vor avea întâietate;
- se va acorda prioritate parteneriatelor care la finalizarea cooperării se vor constitui într-o formă asociativă.

## 7.2 Procedura de evaluare și selecție

### 7.2.1 Evaluarea proiectelor depuse, inclusiv termenele stabilite

Solicitantul completează formularul de cerere de finanțare indicat de GAL (conform ultimei variante în vigoare la momentul lansării apelului de selecție) și anexează documentele administrative și tehnice care sunt cerute de formular. Solicitantul depune cererea de finanțare împreună cu toate anexele acesteia, în două exemplare, la secretariatul GAL, împreună cu documentele originale (pentru care a atașat copii). Secretarul GAL, înregistrează cererea de finanțare în **Registrul de Înregistrare a Cererilor de finanțare** aferente sesiunii de cereri de proiecte respective, iar solicitantul primește un număr de înregistrare. **Verificarea conformității se efectuează în termen de maxim 2 zile lucrătoare sau 7 zile lucrătoare de la data depunerii Cererii de finanțare.**

**Dacă cererea de finanțare este conformă se trece la verificarea criteriilor de eligibilitate.**

Verificarea eligibilității tehnice și financiare constă în:

- Verificarea criteriilor de eligibilitate a proiectului;
- Verificarea bugetului indicativ al cererii de finanțare;
- Verificarea studiului de fezabilitate și a tuturor documentelor anexate.

Dacă Cererea de finanțare este eligibilă se continuă cu evaluarea și punctarea criteriilor de selecție. Verificarea criteriilor de selecție și stabilirea scorului pentru fiecare Cerere de finanțare se va face de către aceiași experți GAL care au efectuat evaluarea, numai pentru cererile de finanțare declarate eligibile și acceptate pentru verificarea criteriilor de selecție, pe baza Cererii de finanțare, inclusiv anexele tehnice și administrative depuse de solicitant și după caz, a informațiilor suplimentare solicitate.

**Termen de verificare a eligibilității și selecției este de maxim 25 de zile lucrătoare de la închiderea sesiunii de depunere a proiectelor.**



## 7.2.2 Modalitatea de prezentare a rezultatului evaluării

Dupa finalizarea verificarii administrative, a criteriilor de eligibilitate și a criteriilor de selecție, în termen de 2 zile lucrătoare se va întocmi și aproba Raportul de evaluare care va include: proiectele eligibile, proiectele neeligibile, proiecte care nu au îndeplinit punctajul minim și proiectele retrase, dupa caz. Pentru fiecare Cerere de Finanțare declarata eligibila, se va menționa și punctajul aferent proiectului evaluat.

Raportul de evaluare a cererilor de finanțare va fi publicat pe pagina de internet [www.poartatransilvaniei.ro](http://www.poartatransilvaniei.ro), in termen de o zi de la aprobare, iar într-un termen de maxim 3 zile lucrătoare toți solicitanții vor fi notificați prin intermediul formularului "GE6.5L - Notificarea solicitanților privind rezultatul evaluării".

## 7.2.3 Componenta și obligațiile comitetului de selecție și a comitetului de soluționare a contestațiilor

Componenta și obligațiile Comitetului de Selecție "CS" și a Comisiei de Constații "CC" se găsesc în Regulamentul de Organizare și Funcționare elaborat de Asociația GAL POARTA TRANSILVANIE, acesta putând fi găsit pe site-ul asociației.

## 7.2.4 Desfășurarea procedurii de soluționare a contestațiilor, inclusiv perioada și locația de depunerea a contestațiilor, comunicarea rezultatelor

În termen de 2 zile lucrătoare de la primirea notificării, dar nu mai mult de 3 zile lucrătoare de la data publicării Raportului de evaluare pe site-ul GAL POARTA TRANSILVANIEI ([www.poartatransilvaniei.ro](http://www.poartatransilvaniei.ro)), solicitanții au posibilitatea de a depune contestație cu privire la rezultatul evaluării. În cazul în care nici un solicitant nu a contestat rezultatul evaluării se trece direct la procedura de selecție a proiectelor.

Termenul de soluționare a tuturor contestațiilor este de 15 zile lucrătoare de la expirarea termenului de depunere a contestațiilor și poate fi prelungit cu încă maxim 10 zile lucrătoare, dacă numărul de contestații depuse depășește procentul de 25% din totalul proiectelor depuse.

Procesul de soluționare a contestațiilor se va desfășura în doua etape:

- în prima etapă vor fi soluționate contestațiile care privesc evaluarea criteriilor de eligibilitate. După prima etapă se va întocmi Raportul intermediar de soluționare a contestațiilor (RISC).
- în a doua etapa se vor soluționa restul contestațiilor depuse. După a doua etapă se va întocmi Raportul final de soluționare a contestațiilor (RFSC).

## 7.2.5 Modalitatea de desfășurare a procesului de selecție a proiectelor

În termen de 5 zile lucrătoare de la data postării pe site-ul Asociației GAL Poarta Transilvaniei a Raportului Final de contestații, secretariatul Comitetului de selecție întocmește proiectul Raportului de selecție.

În termen de 5 zile lucrătoare de la data postării pe site-ul Asociației GAL Poarta Transilvaniei a a RFSC (RSC), secretariatul Comitetului de selecție întocmește proiectul Raportului de selecție.

Raportul de selecție va fi semnat de către toți membrii prezenți ai Comitetului de Selecție, specificându-se apartenența la mediul privat sau public - cu respectarea precizărilor din PNDR, că partea publică să reprezinte mai puțin de 50%, iar organizațiile din mediul urban să reprezinte mai puțin de 25%. De asemenea, Raportul de selecție va prezenta semnătura reprezentantului CDRJ care participă în calitate de observator la procesul de selecție. Avizarea Raportului de selecție de către reprezentantul CDRJ reprezintă garanția faptului că procedura de selecție a proiectelor s-a desfășurat corespunzător și s-au





respectat principiile de selecție din fișa măsurii, precum și condițiile de transparență care trebuiau asigurate de către GAL. Dacă unul dintre parteneri - persoană juridică membră în Comitetul de selecție - își schimbă reprezentantul legal, noul reprezentant legal va înlocui persoana desemnată inițial să reprezinte partenerul respectiv în Comitetul de selecție, fără a fi necesare alte aprobări.

Raportul de selecție va fi aprobat de Președintele GAL.

Cel târziu în ziua următoare aprobării **Raportului de selecție**, acesta se postează pe site-ul [www.poartatransilvaniei.ro](http://www.poartatransilvaniei.ro). În termen de maxim 3 zile lucrătoare de la publicarea Raportului de selecție/Raportului de selecție rectificat, GAL va notifica solicitanții privind rezultatele procesului de selecție, în baza formularului **GE.6.4.-L - Notificare privind rezultatul procesului de selecție**.

## Capitolul 8 Valoarea sprijinului nerambursabil

Valoarea maximă a sprijinului este de: 75.000 de euro/proiect în cazul celor depuse pe componenta agricolă a măsurii (6.1, lit.a), respectiv de 45.000 de euro/proiect în cazul celor depuse pe componenta nonagricolă a măsurii (6.1, lit.b);

Intensitatea sprijinului nerambursabil este de 100% din totalul cheltuielilor eligibile.

*Așa cum este prevăzut în capitolul de cheltuieli eligibile. În cazul în care planul de proiect include, de asemenea, acțiuni care sunt eligibile în cadrul altor măsuri (M3/2A, M4/6A), atunci costurile sunt acoperite din măsura M1/1A, în conformitate cu rata maximă a ajutorului și sumele aplicabile în cadrul acelor măsuri. Cu toate acestea, valoarea maximă a cheltuielilor eligibile în cadrul altor măsuri nu va depăși valoarea maximă acordată în cadrul măsurii M1/1A.*

Costurile de funcționare a cooperării nu vor depăși 20% din valoarea maximă a sprijinului acordat pe proiect depus. Toate costurile sunt acoperite de această măsură ca o valoare globală.

În cazul în care costurile directe ale proiectului se regăsesc în alte măsuri de dezvoltare rurală se vor respecta intensitățile de la respectiva măsură.

Sprijinul pentru proiectele generatoare de venit se va acorda conform R(UE) nr. 1407/2013 privind aplicarea articolelor 107 și 108 din Tratatul privind funcționarea Uniunii Europene ajutoarelor de minimis, iar valoarea totală a ajutoarelor de minimis primite pe perioada a 3 ani fiscali de către un beneficiar nu va depăși plafonul maxim al ajutorului public de 200.000 Euro/ beneficiar.

La stabilirea cuantumului și intensității sprijinului s-au avut în vedere: alocarea financiară pe măsură, numărul de posibili beneficiari, obiectivele și prioritățile SDL, interesul colectiv, importanța strategică, accesul public la rezultatele proiectului și caracteristicile inovatoare ale proiectului la nivel local.

Intensitatea a fost stabilită în limita maximă prevăzută de Reg. (UE) 1305/2013.

**Atenție!** În situația în care neîndeplinirea obligațiilor contractuale afectează eligibilitatea proiectului sau condițiile de selectare care ar fi determinat nefinanțarea acestuia, recuperarea sprijinului financiar se realizează integral.

## Capitolul 9. Completarea, depunerea și verificarea dosarului cererii de finanțare

### 9.1 Completarea Cererii de finanțare

Apelul de selecție și Ghidul solicitantului, care stă la baza completării Cererii de finanțare este disponibil în mod gratuit la secretariatul Asociației GAL Poarta Transilvaniei, respectiv pe site-ul asociației [www.poartatransilvaniei.ro](http://www.poartatransilvaniei.ro).

Solicitantul completează formularul de cerere de finanțare indicat de GAL (conform ultimei variante în vigoare la momentul lansării cererii de proiecte) și anexează documentele administrative și tehnice care



sunt cerute de acest formular. Odată finalizată, cererea de finanțare împreună cu documentele atașate, se constituie în „dosarul cererii de finanțare”. Modificarea modelului standard de către solicitant (eliminarea, renumerotarea secțiunilor, anexarea documentelor suport în altă ordine decât cea specificată etc.) poate conduce la respingerea Dosarului Cererii de Finanțare.

Cererea de finanțare trebuie redactată pe calculator în limba română. Dosarul Cererii de Finanțare va cuprinde în mod obligatoriu un opis, cu următoarele:

Nr. ctr.	Titlul documentului	Nr. Pagină (de la... până la...)
----------	---------------------	----------------------------------

Pagina opis va fi paginate cu numarul 0 a Cererii de finanțare.

Cererea de Finanțare trebuie completată într-un mod clar și coerent pentru a înlesni procesul de evaluare a acesteia. În acest sens, se vor furniza numai informațiile necesare și relevante, care vor preciza modul în care va fi atins scopul proiectului, avantajele ce vor rezulta din implementarea acestuia și în ce măsură proiectul contribuie la realizarea obiectivelor Strategiei de Dezvoltare Locală.

**Atenție!** Este necesar să se respecte formatele standard ale anexelor „Indicatori de monitorizare” și „Factori de risc” care fac parte integrantă din Cererea de Finanțare, precum și conținutul acestora. Se vor completa numai informațiile solicitate (nu se vor adăuga alte categorii de indicatori și nici alți factori de risc în afara celor incluși în anexele menționate alăturat).

Completarea celor două anexe la Cererea de Finanțare este obligatorie.

## 9.2 Depunerea dosarului cererii de finanțare

Dosarul Cererii de Finanțare ce cuprinde Cererea de Finanțare completată și documentele atașate (conform Listei Documentelor - partea E din Cererea de Finanțare).

Originalul și o copie a cererii de finanțare, împreună cu formatul electronic (CD/DVD) și cu documentele în original (pentru care a atașat copii) se depun la sediul Asociației „GAL POARTA TRANSILVANIEI”, din Loc. Negreni, Com. Negreni, nr. 63 D, jud Cluj.

**Important!** Documentelor atașate Cererii de Finanțare, salvate ca fișiere distincte cu denumirea conform listei documentelor (secțiunea specifică E din Cererea de Finanțare), împreună cu forma editabilă și scanată a Cererii de Finanțare se vor salva pe suport CD/DVD. Scanarea se va efectua după finalizarea dosarului (paginare, mențiunea „copie conform cu originalul” etc.), înainte de a fi legat, la o rezoluție de minim de 200 dpi în fișiere format PDF.

Denumirile fișierelor nu trebuie să conțină caractere de genul: “~ ” # % & \* : < > ? / \ { | }”, nu trebuie să conțină două puncte succesive “..”. Numărul maxim de caractere ale denumirii unui fișier nu trebuie să fie mai mare de 128, iar numărul maxim de caractere ale denumirii unui director de pe CD/DVD nu trebuie să fie mai mare de 128 de caractere. Piesele desenate care depășesc formatul A3, se pot atașa salvate direct în format .pdf, la care se va adăuga declarația proiectantului privind conformitatea cu planșele originale din Cererea de Finanțare.

Dosarele Cererilor de finanțare sunt depuse personal de către responsabilul legal, așa cum este precizat în formularul Cererii de finanțare la sediul Asociației GAL POARTA TRANSILVANIEI, din Loc. Negreni, Com. Negreni, nr. 63 D, jud Cluj, înaintea datei limită care figurează în Apelul de selecție.

Dosarul cererii de finanțare va fi sigilat și depus la GAL în două exemplare format letric (un original și o copie), precum și în două exemplare scanate pe suport CD/DVD. Exemplarele vor fi marcate clar, pe copertă, în partea superioară dreaptă, cu „ORIGINAL”, respectiv „COPIE”, împreună cu documentele



originale (pentru care a atașat copii). Solicitantul trebuie să se asigure că rămâne în posesia unui exemplar complet al Dosarului cererii de finanțare în afara celor 2 exemplare pe care le depune.

Pentru acele documente originale care rămân în posesia solicitantului (ex: act de proprietate, bilanț contabil vizat de administrația financiară), copiile trebuie să conțină mențiunea „Conform cu originalul” și să fie semnate de către responsabilul legal al solicitantului.

**Atenție!** *Dosarul Cererii de Finanțare va fi paginat cu toate paginile numerotate manual în ordine de la 1 la n în partea dreaptă sus a fiecărei pagini, unde n este numărul total al paginilor din dosarul complet, inclusiv documentele anexate. Piesele desenate care depășesc formatul A3, se pot atașa salvate direct în format pdf, la care se va adăuga declarația proiectantului privind conformitatea cu planșele originale din Cererea de Finanțare.*

### 9.3 Verificarea dosarului Cererii de finanțare

Verificarea Cererilor de Finanțare se face la:

- ✓ Asociația GAL POARTA TRANSILVANIEI și la OJFIR/CRFIR pentru toate cererile de finanțare;
- ✓ AFIR nivel central, pentru proiectele incluse în eșantionul de verificare prin sondaj.

#### A. Verificarea conformității administrative a Cererii de finanțare de către Asociația GAL Poarta Transilvaniei.

Verificarea conformității administrative a Cererii de finanțare și a anexelor acesteia se realizează în baza formularului ”GE 2.1L - Fișa de verificarea a conformității”.

Controlul conformității constă în verificarea Cererii de finanțare:

- dacă este corect completată;
- prezentată atât în format tipărit cât și în format electronic;
- dacă anexele tehnice și administrative cerute sunt prezente în două exemplare: unul original și o copie, precum și valabilitatea acestora (dacă este cazul).

**Erorile de formă** sunt erorile făcute de către solicitant în completarea cererii de finanțare care sunt descoperite de experții verficatori ai GAL POARTA TRANSILVANIEI, dar care, cu ocazia verificării conformității, pot fi corectate de către aceștia din urmă pe baza unor dovezi/informații prezentate explicit în documentele anexate Cererii de finanțare. În cazul în care expertul verficator descoperă o eroare de formă, cererea de finanțare nu este considerată neconformă. Necompletarea unui câmp din Cererea de finanțare nu este considerată eroare de formă. Expertul va cere solicitantului să efectueze corecturile (erori de formă) și pe CD/DVD urmând ca CD-ul/DVD-ul să fie retransmis în termen de maxim 48 ore.

După evaluarea conformității, solicitantul este invitat să revină la sediul Asociației GAL Poarta Transilvaniei (în maxim 2 zile lucrătoare) pentru a fi înștiințat dacă cererea de finanțare este conformă sau să i se explice cauzele neconformității.

Solicitantul are obligația de a lua la cunostință prin semnătură fișa de verificare a conformității.

În cazul în care solicitantul nu acceptă să depună și documentele originale, acestea vor fi verificate de expert la finalizarea verificării conformității, în prezența solicitantului.

Aceeași cerere de finanțare poate fi declarată neconformă de maximum două ori pentru același Apel de selecție.

După verificare pot exista două variante:

- Cererea de finanțare este declarată neconformă;
- Cererea de finanțare este declarată conformă;

Dacă Cererea de finanțare este declarată conformă, se trece la următoarea etapă de verificare.

**Atenție!** *GAL POARTA TRANSILVANIEI și Agenția pentru Finanțarea Investițiilor Rurale își rezervă dreptul de a solicita documente sau informații suplimentare dacă, pe parcursul verificărilor și*





implementării proiectului, se constată de către AFIR că este necesar.

## B. Verificarea eligibilității Cererii de Finanțare

Verificarea eligibilității este efectuată în baza documentelor depuse de către solicitant, pe suport letric, prin completarea formularului "GE3. 1L - Fișa de verificare a eligibilității".

Verificarea eligibilității tehnice și financiare constă în:

- ✓ verificarea criteriilor de eligibilitate a proiectului;
- ✓ verificarea bugetului indicativ al cererii de finanțare;
- ✓ verificarea studiului de fezabilitate/ Documentația de Avizare pentru Lucrări de Intervenție /planului financiar și a tuturor documentelor anexate.

Cazurile în care expertul evaluator poate solicita informații suplimentare sunt următoarele:

- informațiile prezentate sunt insuficiente pentru clarificarea unor criterii de eligibilitate;
- prezentarea unor informații contradictorii în cadrul documentelor aferente cererii de finanțare;
- prezentarea unor documente obligatorii specifice proiectului, care nu respectă formatul standard (nu sunt conforme);
- necesitatea prezentării unor documente suplimentare fără înlocuirea documentelor obligatorii la depunerea cererii de finanțare;
- necesitatea corectării bugetului indicativ.

Dacă în urma solicitării informațiilor suplimentare, solicitantul trebuie să prezinte documentele emise de alte instituții, aceste documente trebuie să facă dovada îndeplinirii condițiilor de eligibilitate la momentul depunerii cererii de finanțare.

Solicitările de informații suplimentare pot fi adresate, ca regulă generală, o singură dată de către entitatea la care se află în evaluare cererea de finanțare a solicitantului, în funcție de natura informațiilor solicitate. Termenul de răspuns la solicitarea de informații suplimentare este de **maxim 5 zile lucrătoare** de la data primirii Fișei de solicitarea a informațiilor suplimentare. Formularul se consideră primit la data menționată pe recipisa poștală, la data transmiterii formularului prin e-mail sau fax sau la data luării la cunoștință prin semnătură pe formular. Clarificările admise vor face parte integrantă din cererea de finanțare, în cazul în care proiectul va fi aprobat. În situații excepționale, se pot solicita și alte clarificări, a căror necesitate a apărut ulterior transmiterii răspunsului la informațiile suplimentare solicitate inițial.

**Atenție!** În cazul în care restul documentelor din Cererea de Finanțare nu sunt în conformitate cu forma cerută în Lista Documentelor - partea E din Cererea de Finanțare „Documentele necesare întocmirii Cererii de Finanțare”, Cererea de Finanțare va fi declarată neeligibilă.

**Atenție!** Nu este permisă încadrarea în subcap. 4.1 Construcții și instalații, atât a unor cheltuieli eligibile cât și a unor cheltuieli neeligibile, fără a fi detaliate în devizele pe obiect, distinct, lucrările/spațiile/ instalațiile corespunzătoare categoriilor de cheltuieli.

Pentru restul subcapitolelor de la cap. 4, se vor preciza care sunt echipamentele, utilajele/montajul care fac parte din categoria cheltuielilor eligibile/neeligibile.

După verificare pot exista două variante:

- Cererea de Finanțare este declarată eligibilă;
- Cererea de Finanțare este declarată neeligibilă;

Solicitantul care a renunțat, în cursul procesului de evaluare, la o cerere de finanțare conformă, poate redepona o singură dată, aceeași Cerere de Finanțare în cadrul unei sesiuni de depunere a proiectelor la GAL, dar în această situație procedurile de evaluare a conformității, eligibilității și criteriilor de selecție vor fi reluate.



## C. Verificarea pe teren a Cererilor de Finanțare

Verificarea pe teren se realizează de către entitățile care instrumentează cererea de finanțare, respectiv:

- CRFIR pentru toate cererile de finanțare;
- AFIR nivel central, pentru proiectele incluse în eșantionul de verificare prin sondaj;
- Asociația GAL Poarta Transilvaniei, dacă consideră necesar;

Scopul verificării pe teren este de a controla concordanța datelor și informațiilor cuprinse în anexele tehnice și administrative ale Cererii de Finanțare cu elementele existente pe amplasamentul propus. Expertul compară criteriile de eligibilitate pe baza documentelor (etapa verificării administrative) cu realitatea, pentru a se asigura de corectitudinea încadrării în criteriile de eligibilitate.

## D. Verificarea criteriilor de selecție

Punctajul fiecărui proiect se va calcula în baza informațiilor furnizate de solicitant în Cererea de Finanțare, în documentele atașate acestuia și în anexele la prezentul Ghid.

Concluzia privind evaluarea Cererii de Finanțare.

În urma verificărilor privind eligibilitatea solicitantului, a proiectului și a criteriilor de selecție, pot exista următoarele situații:

- proiectul este neeligibil;
- proiectul este eligibil și va avea un punctaj  $\geq$  pragul minim de selecție, și care se poate încadra în suma alocată pentru sesiunea respectivă;
- proiectul este eligibil și va avea un punctaj  $\geq$  pragul minim de selecție, și care nu se poate încadra în suma alocată pentru sesiunea respectivă;
- proiectul este eligibil și va avea un punctaj  $<$  pragul minim de selecție;

## 9.4 Selecția proiectelor

### 9.4.1 Completarea dosarului

La depunerea proiectului la OJFIR trebuie să fie prezent solicitantul sau un împuternicit al acestuia. În cazul în care solicitantul dorește, îl poate împuternici pe reprezentantul GAL să depună proiectul.

Proiectele vor fi verificate pe măsură ce vor fi depuse, AFIR având o sesiune deschisă permanent, până la epuizarea fondurilor alocate Sub-măsurii 19.2.

Reprezentanții GAL sau solicitanții pot **depune la AFIR proiectele** selectate de către Asociația GAL Poarta Transilvaniei **nu mai târziu de 15 zile calendaristice de la Raportul de selecție**, astfel încât să poată fi realizată evaluarea și contractarea acestora în termenul limită prevăzut de legislația în vigoare. Cererea de finanțare se depune în format letric în original - 1 exemplare, împreună cu formatul electronic (CD - 1 exemplar, care va cuprinde scan-ul cererii de finanțare) la expertul Compartimentului Evaluare (CE) al Serviciului LEADER și Investiții Non-agricole de la nivelul OJFIR.

Reprezentantul Asociației GAL Poarta Transilvaniei sau solicitantul (sau un împuternicit al acestuia) depune proiectul la OJFIR pe raza căruia acesta va fi implementat. Dosarul cererii de finanțare conține Cererea de finanțare însoțită de anexele administrative conform listei documentelor, legate într-un singur dosar, astfel încât să nu permită detașarea și/sau înlocuirea documentelor și **dosarul administrativ**.





Toate cererile de finanțare depuse în cadrul Sub-măsurii 19.2 la structurile teritoriale ale AFIR trebuie să fie însoțite în mod obligatoriu de **dosarul administrativ care conține:**

- Fișa de verificare a conformității, întocmită de Asociația GAL Poarta Transilvaniei (formular propriu);
- Fișa de verificare a eligibilității, întocmită de Asociația GAL Poarta Transilvaniei (formular propriu);
- Fișa de verificare a criteriilor de selecție, întocmită de Asociația GAL Poarta Transilvaniei (formular propriu);
- Fișa de verificare pe teren, întocmită de Asociația GAL Poarta Transilvaniei (formular propriu) - dacă este cazul;
- Raportul de selecție, întocmit de Asociația GAL Poarta Transilvaniei (formular propriu);
- Copii ale declarațiilor persoanelor implicate în procesul de evaluare și selecție de la nivelul GAL, privind evitarea conflictului de interese (formular propriu);
- Raportul de contestații, întocmit de Asociația GAL Poarta Transilvaniei - dacă este cazul;

Pe durata procesului de evaluare, solicitanții, personalul Asociației GAL Poarta Transilvaniei și personalul AFIR vor respecta legislația incidentă, precum și versiunea Ghidului de implementare și a Manualului de procedură pentru Sub-măsura 19.2, în vigoare la momentul publicării apelului de selecție de către GAL. În situația în care, pe parcursul derulării apelului de selecție intervin modificări ale legislației, perioada aferentă sesiunii de depunere va fi prelungită cu 10 zile pentru a permite solicitanților depunerea proiectelor în conformitate cu cerințele apelului de selecție adaptate noilor prevederi legislative.

## Capitolul 10 Contractarea fondurilor

După aprobarea Raportului de selecție/Raportului de contestații în care sunt incluse proiectele aprobate pentru finanțare, Cererile de finanțare vor fi depuse la AFIR pentru verificarea conformității și eligibilității. AFIR notifică solicitantul privind Decizia de Selecție prin documentul „*Notificarea beneficiarului privind selectarea Cererii de Finanțare și semnarea Contractului de Finanțare*”.

În vederea încheierii Contractului de Finanțare în termen de maxim 4 luni/ 7 luni după caz, de la primirea Notificării privind selectarea Cererii de Finanțare, solicitantul va depune la sediul OJFIR (cazul proiectelor fără C+M)/ CRFIR (cazul proiectelor cu C+M) următoarele documente, cu caracter obligatoriu:

**1. Exemplarul original al documentelor specifice precizate în cadrul cererii de finanțare, conform documentației depuse în format letric. Pentru confruntarea documentelor depuse pe suport de hartie, beneficiarul va prezenta și exemplarul original al Cererii de finanțare, cu anexele aferente, care va rămâne în posesia acestuia.**

**2. Documente, care dovedesc capacitatea și sursa de cofinanțare privată** a investiției, prin extras de cont (în original) și/sau contract de credit (în copie) acordat în vederea implementării proiectului, proiectului, în cazul în care proiectul are componente de investiții pe M3/2A, M4/6A. În cazul în care dovada co-finanțării se prezintă **prin extras de cont**, acesta va fi vizat și datat de instituția financiară cu cel mult 5 zile lucrătoare înainte de data depunerii la OJFIR / CRFIR și va fi însoțit de Angajamentul solicitantului (model afișat pe site [www.afir.info](http://www.afir.info)) că minimum 50% din disponibilul de cofinanțarea privată va fi destinat plăților aferente implementării proiectului. AFIR va verifica cheltuielile în extrasul de cont de la dosarul aferent primei tranșe de plată.

**3. Adresă emisă de bancă/trezorerie** cu datele de identificare ale acesteia și ale contului aferent proiectului FEADR (denumirea și adresa băncii/ trezoreriei, codul IBAN al contului de operațiuni cu AFIR).

**4. Certificate care să ateste lipsa datoriilor restante fiscale și sociale** emise de Direcția Generală a Finanțelor Publice și de primăriile pe raza cărora își au sediul social și puncte de lucru (numai în cazul în



care solicitantul este proprietar asupra imobilelor) și dacă este cazul, graficul de reeșalonare a datoriilor către bugetul consolidat, (în original);

**5. Document emis de DSP județeană** (dacă este cazul) conform protocolului de colaborare dintre AFIR și MS publicat pe pagina de internet [www.afir.info](http://www.afir.info);

**6. Document emis de DSVSA** (dacă este cazul), conform Protocolului de colaborare dintre AFIR și ANSVSA publicat pe pagina de internet [www.afir.info](http://www.afir.info);

**7. Document emis de Agenția Națională pentru Protecția Mediului** (conform protocol colaborare AFIR ANPM-GM): Clasarea notificării/ Decizia etapei de încadrare ca document final/ Acord de mediu/ Aviz Natura 2000.

**8. Nota de constatare privind condițiile de mediu**

În cazul proiectelor care necesită Acordul de mediu /Avizul Natura 2000, documentele se depun în termen de maximum 7 luni de la primirea de către solicitant a notificării privind selecția proiectului și înainte de semnarea contractului de finanțare cu AFIR. După expirarea termenului prevăzut pentru prezentarea documentului de mediu, contractul de finanțare nu mai poate fi semnat.

**9. Cazierul judiciar în original** (fără înscrieri cu privire la sancțiuni economico-financiare) al reprezentantului legal al liderului de proiect, valabil, la data încheierii contractului de finanțare. Extrasul de pe cazierul judiciar se solicită și se eliberează în conformitate cu prevederile Legii nr. 290/2004 privind cazierul judiciar, republicată, cu modificările și completările ulterioare.

În situația în care solicitantul nu își îndeplinește obligația de a prezenta/ redepone, după caz, documentele necesare încheierii contractului în termenul precizat în notificare, Contractul de finanțare nu va fi încheiat.

Dacă sunt îndeplinite integral condițiile, în urma primirii și verificării conformității documentelor obligatorii, Autoritatea Contractantă va proceda la încheierea Contractului de finanțare.

**Atenție!** În urma depunerii la AFIR a Cererii de Finanțare și a documentelor anexe solicitate pe suport de hartie, în vederea contractării, un proiect selectat poate fi declarat neeligibil, dacă în urma verificării acestora nu sunt îndeplinite condițiile de eligibilitate.

Durata maximă de depunere a documentelor obligatorii de către beneficiar este de 4 luni/7luni de la primirea notificării de selecție a proiectului pentru situațiile determinate de emiterea documentelor de la mediu.

În caz de neprezentare a documentelor de către Beneficiar, în termenele precizate în Notificarea de selecție sau în cazul în care acesta se regăsește înregistrat în evidențele AFIR cu debite pe care nu le achită până la termenul precizat pentru contractare, Agenția își rezervă dreptul de a nu încheia Contractul de finanțare.

Autoritatea Contractantă va proceda la încheierea contractului de finanțare ulterior depunerii și verificării documentelor obligatorii necesare contractării, dar nu mai târziu de 15 zile lucrătoare de la data prezentării documentelor de către solicitant.

**Important!** Bugetul indicativ din Cererea de finanțare aprobat în urma evaluării cererii de finanțare devine anexa la Contractul de finanțare.

În cazul în care proiectul are componente de investiții pe M3/2A, M4/6A, solicitantul trebuie să prezinte obligatoriu documentele solicitate în cazul proiectelor depuse pe M3/2A, M4/6A.



Proiectul tehnic va fi avizat de AFIR după verificarea, respectiv avizarea procedurii de achiziții servicii și înainte de demararea procedurii de achiziții de lucrări.

**Pentru stabilirea valorii în lei la încheierea Contractului de finanțare se va utiliza cursul euro-leu stabilit de Banca Centrală Europeană, publicat pe pagina web: <http://www.ecb.int/index.html>,**

Pentru investițiile care prevăd construcții-montaj, proiectul tehnic de execuție (însoțit de graficul de realizare a investiției, în cazul în care investiția se realizează pe baza acestuia) se avizează după semnarea contractului de finanțare de către AFIR.

**Durata de execuție a Contractului de Finanțare este de maximum:**

- ⇒ **36 de luni (3 ani)** pentru proiectele care prevăd investiții cu construcții montaj și/sau adaptarea la standarde;
- ⇒ **24 de luni (2 ani)** pentru proiectele de investiții care includ achiziții simple de bunuri/ utilaje, instalații, echipamente și dotări noi, stabilite prin fișa măsurii;

Duratele de execuție prevăzute mai sus pot fi prelungite cu maximum 6 luni, cu acordul prealabil al AFIR și cu aplicarea penalităților specifice, prevăzute în contractul de finanțare, la valoarea eligibilă nerambursabilă rămasă de platit.

Duratele de execuție prevăzute mai sus pot fi suspendate de Autoritatea Contractantă, la cererea beneficiarului, în situații temeinic justificate, pe bază de documente, în cazul în care pe parcursul implementării proiectului se impune obținerea, din motive neimputabile beneficiarului, de avize/ acorduri/ autorizații, după caz, pentru perioada de timp necesară obținerii acestora.

Durata de implementare a proiectului este de maxim 21 luni în cazul proiectelor care vizează achiziții simple și reprezintă termenul limită până la care beneficiarul poate depune ultima tranșă de plată.

Durata de implementare a proiectului este de maxim 33 luni în cazul proiectelor care vizează achiziții construcții-montaj și reprezintă termenul limită până la care beneficiarul poate depune ultima tranșă de plată.

Durata de implementare a proiectului reprezintă durata de realizare efectivă a tuturor activităților descrise în Cererea de Finanțare aprobată/modificată pe parcursul perioadei de implementare, de la data semnării prezentului contract, până la data depunerii de către beneficiar a ultimei tranșe de plată.

Durata de execuție a Contractului de Finanțare cuprinde durata de implementare a proiectului la care se adaugă termenul de maxim 90 de zile calendaristice pentru efectuarea plății.

## **PRECIZĂRI REFERITOARE LA MODIFICAREA CONTRACTULUI DE FINANȚARE**

- Beneficiarul poate solicita modificarea Contractului de finanțare numai în cursul duratei de execuție a acestuia stabilită prin contract și nu poate avea efect retroactiv.
- Orice modificare la contract se va face cu acordul ambelor părți, cu excepția situațiilor în care intervin modificări ale legislației aplicabile finanțării nerambursabile, când Autoritatea Contractantă va notifica în scris Beneficiarul cu privire la aceste modificări, iar Beneficiarul se obligă a le respecta întocmai.
- Beneficiarul poate efectua modificări financiare, în sensul realocărilor între liniile bugetare, dacă acestea nu schimbă scopul principal al proiectului și nu afectează funcționalitatea investiției, criteriile de eligibilitate și selecție pentru care proiectul a fost selectat și contractat iar modificarea financiară se limitează la transferul de maxim 10% din suma înscrisă inițial în





*Anexa 1 la HCD nr.3 din 29/01/2019*

cadrul bugetului între capitole bugetare de cheltuieli eligibile și fără diminuarea valorii totale eligibile a proiectului, cu notificarea prealabilă a Autorității Contractante, fără a fi însă necesară amendarea Contractului de finanțare prin act adițional.

Solicitantul/Beneficiarul trebuie să depună din proprie inițiativă toate eforturile pentru a lua cunoștință de toate informațiile publice referitoare la măsura din SDL 2015-2020 GAL POARTA TRANSILVANIEI schema de ajutor pentru care depune proiectul în cadrul SDL 2015-2020 GAL POARTA TRANSILVANIEI în vederea selectării pentru finanțare, să cunoască toate drepturile și obligațiile prevăzute în contractul de finanțare înainte de semnarea acestuia.

Dacă pe parcursul perioadei de valabilitate a contractului se constată că obiectivele/componentele investiției pentru care s-a acordat sprijinul financiar nerambursabil au fost înstrăinate (prin orice tip de act juridic care produce efectul transmiterii proprietății sau a oricăruia dintre atributele acesteia), contravaloarea ajutorului financiar public nerambursabil va fi recuperată integral.

În cazul constatării unei nereguli cu privire la încheierea ori executarea Contractului, sau în cazul în care beneficiarul este declarat în stare de incapacitate de plată sau a fost declanșată procedura falimentului, precum și în situația în care Autoritatea Contractantă constată că cele declarate pe proprie răspundere de beneficiar, prin reprezentanții săi, nu corespund realității sau documentele/autorizațiile/avizele depuse în vederea obținerii finanțării nerambursabile sunt constatate ca fiind neadevurate/ false/ incomplete/ expirate/ inexacte/ nu corespund realității, sau în cazul nerespectării de către beneficiar a obligațiilor asumate prin contractul de finanțare, Autoritatea Contractantă va proceda la încetarea a Contractului, de plin drept, printr-o notificare scrisă adresată beneficiarului, fără punere în întârziere, fără nicio altă formalitate și fără intervenția instanței judecătorești.

În aceste cazuri, beneficiarul va restitui integral sumele primite ca finanțare nerambursabilă, împreună cu dobânzi și penalități în procentul stabilit conform dispozițiilor legale în vigoare, și în conformitate cu dispozițiile contractuale.

Prin excepție, în situația în care neîndeplinirea obligațiilor contractuale nu este de natură a afecta condițiile de eligibilitate și selecție a proiectului, recuperarea sprijinului financiar se va realiza proporțional cu gradul de neîndeplinire.

**Anterior încetării Contractului de Finanțare, Autoritatea Contractantă poate suspenda contractul și/sau plățile ca o măsură de precauție, fără o avertizare prealabilă.**

## Capitolul 11 Avansurile

Beneficiarul (liderul de proiect) poate solicita **avans** de până la maxim 50% din valoarea eligibilă nerambursabilă la data depunerii Cererii de finanțare sau până la data depunerii primului dosar al cererii de plată la Autoritatea Contractantă, în condițiile prevăzute în Instrucțiunile de plată anexă la Contractul de finanțare.

AFIR efectuează plata avansului de până la maxim 50% din valoarea eligibilă nerambursabilă, la solicitarea liderului de proiect, după semnarea Contractului de finanțare, conform prevederilor art.45 alin.(4) și art.63 ale Regulamentului Consiliului și Parlamentului (UE)1305/2013 privind sprijinul pentru dezvoltare rurală acordat din Fondul european agricol pentru dezvoltare rurală (FEADR) și de abrogare a Regulamentului (CE) nr. 1698/2005 al Consiliului, cu modificările și completările ulterioare, și a legislației naționale în vigoare.



**Beneficiarul (lider de proiect)** poate primi avansul numai după avizarea de către AFIR, după avizarea unei achiziții și numai după semnarea Contractului de finanțare.

În cazul în care planul de proiect include numai cheltuieli specifice M1/1A, avansul poate fi obținut după semnarea contractului de finanțare și primirea avizului favorabil din partea AFIR asupra unei proceduri de achiziții.

**Plata avansului** aferent Contractului de finanțare este condiționată de constituirea unei garanții eliberate de o instituție financiară bancară sau nebancară înscrisă în registrul special al Băncii Naționale a României, în procent de 100% din suma avansului. Cuantumul avansului este prevăzut în Contractul de Finanțare încheiat între beneficiar și AFIR.

Garanția aferentă avansului trebuie constituită la dispoziția AFIR pentru o perioadă de timp mai mare cu 15 zile calendaristice față de durata de execuție a contractului și va fi eliberată în cazul în care AFIR constată că suma cheltuielilor reale efectuate, care corespund contribuției financiare a Uniunii Europene și contribuției publice naționale pentru investiții, depășește suma avansului. Garanția financiară se depune odată cu Dosarul Cererii de Plată a Avansului.

Beneficiarul trebuie să justifice avansul primit de la Autoritatea Contractantă pe baza documentelor justificative solicitate de AFIR conform Instrucțiunilor de plată, Anexa V la Contractul de Finanțare până la expirarea duratei de realizare a investiției prevăzute în contractul de finanțare, respectiv la ultima tranșă de plată.

**Beneficiarul care a încasat de la Autoritatea Contractantă plata în avans și solicită prelungirea perioadei maxime de execuție aprobate prin Contractul de Finanțare, este obligat înaintea solicitării prelungirii duratei de execuție inițiale a contractului să depună la Autoritatea Contractantă documentul prin care dovedește prelungirea valabilității Scrisorii de Garanție Bancară/Nebancară, poliță de asigurare care să acopere o perioadă de timp mai mare cu 15 zile calendaristice față de perioada de execuție solicitată la prelungire.**

AFIR efectuează plata avansului în contul beneficiarilor, deschis la Trezoreria Statului sau la o instituție bancară.

## Capitolul 12 Achizițiile

Achizițiile în cadrul proiectului vor fi derulate de către liderul de proiect și/sau parteneri, cu respectarea condițiilor din Anexa IV la contractul de finanțare - Instrucțiuni de achiziții.

Contractele de achiziții vor fi încheiate și depuse la AFIR spre avizare, de către liderul de proiect/parteneri, după încheierea contractului de finanțare.

Derularea procedurii de achiziții pentru bunuri și execuție lucrări se poate face începând cu data primirii Notificării de selecție a proiectului (inclusiv semnarea contractelor de achiziții) pe proprie răspundere, cu mențiunea că derularea contractului de achiziții pentru bunuri, servicii (managementul proiectului) și execuție lucrări va începe după semnarea Contractului de Finanțare și după avizul favorabil din partea AFIR cu privire la achiziția derulată.

*Intreaga procedură de achiziții servicii, bunuri cu sau fara montaj si de executie lucrari (constructii, modernizari) în cadrul proiectelor finanțate prin PNDR se va derula on-line pe site-ul [www.afir.info](http://www.afir.info), conform prevederilor Manualului de achiziții și instrucțiunilor de publicare disponibile pe site-ul Agenției (tutoriale), valabile atât pentru beneficiari cât și pentru ofertanți, condiția cerută fiind autentificarea beneficiarului/solicitantului pe site-ul [www.afir.info](http://www.afir.info).*



Procedurile de achiziții pentru serviciile de consultanță, studii teren, întocmirea Studiilor de Fezabilitate/documentațiilor de avizare a lucrărilor de intervenție necesare întocmirii cererii de finanțare se vor derula, după cum urmează :

- ✓ **Contractele < =15.000 EURO**, fara TVA, se pot adjuca prin atribuire directă, conform Bugetului indicativ.
- ✓ **Contractele > 15.000 EURO**, fara TVA, conform Bugetului indicativ, pentru servicii de consultanță și servicii pentru întocmirea studiilor de fezabilitate derulate anterior încheierii contractului de finanțare cu AFIR, procedura de achiziții se va derula cu respectarea prevederilor Manualului de achiziții pentru beneficiarii privați ai PNDR postat pe site-ul AFIR.

În cazul investițiilor care presupun achiziții simple beneficiarul/partenerii este/sunt obligat/obligați să finalizeze procedura de achiziții conform Manualului operațional de achiziții pentru beneficiarii privați PNDR 2014-2020 și să încarce dosarele de achiziții în maxim 3 luni, urmând să depună o transă de plată în maxim de 6 luni de la data semnării Contractului de Finanțare.

Beneficiarul a căruia investiție cuprinde construcții montaj este obligat să finalizeze procedura de achiziții conform Manualului operațional de achiziții pentru beneficiarii privați PNDR 2014-2020, să încarce dosarele de achiziții în termen de maxim 6 luni și să depună o tranșă de plată în termen de maxim 12 luni de la data semnării contractului de finanțare.

Beneficiarul a căruia investiție cuprinde construcții montaj, nu poate demara execuția lucrărilor fără avizul favorabil privind verificarea proiectului tehnic ce se va realiza după încheierea contractului de finanțare.

**Achiziție simplă** - reprezintă dobândirea, în urma aplicării unei proceduri de licitație, respectiv de selecție de oferte / conform bazei de date cu prețuri de referință aplicabilă PNDR 2014-2020, publicată pe site-ul AFIR, de către beneficiarul privat al finanțării prin PNDR a unor bunuri cum ar fi tractoare, mașini, utilaje și instalații tehnologice fără montaj și servicii, precum cel de consultanță, dacă este cazul, prin atribuirea unui contract de achiziție.

**Achiziție complexă care prevede construcții montaj** - reprezintă dobândirea, în urma aplicării unei proceduri de licitație, respectiv de selecție de oferte de către beneficiarul finanțării prin PNDR a unor bunuri cum ar fi utilaje și instalații tehnologice cu montaj și/ sau lucrări de construcții și instalații și servicii prin atribuirea unui contract de achiziție.

**Atenție!** Pentru încheierea contractelor cu firmele de consultanță puteți consulta Modelul de Contract de Prestări Servicii Profesionale de Specialitate, precum și Recomandări în vederea încheierii contractelor de prestări servicii de consultanță și/sau proiectare, publicate pe pagina oficială AFIR la secțiunea: Informații Generale >> Rapoarte și Liste >> Listă firme de consultanță. Aceste documente au un caracter orientativ, părțile având libertatea de a include în contractul pe care îl veți semna clauzele cele mai potrivite și adaptate serviciilor vizate de respectivele contracte.

**Atenție!** Solicitanții care au desfășurat licitații prin procedura „o singură ofertă” vor încarca dosarele pe portalul on-line de achiziții după ce solicitantul va semna contractul de finanțare cu AFIR. Verificarea și avizarea dosarelor de achiziții în mediul on-line se va efectua la nivelul OJFIR (achiziții simple) și CRFIR (achiziții complexe), prin intermediul departamentelor de specialitate numai după ce solicitantul va semna contractul de finanțare cu AFIR.

**Atenție!** La sesizarea motivată și susținută cu dovezi a unui beneficiar/ contractor cu finanțare din FEADR, cu privire la consultanții/ contractorii/ beneficiarii acestuia care nu se achită de obligațiile





*Anexa 1 la HCD nr.3 din 29/01/2019*

contractuale, cu excepția cazurilor de forță majoră, AFIR/ MADR, după o verificare prealabilă și în baza unui act administrativ de constatare, poate să includă și să facă publice informațiile despre aceștia în Lista consultanților/ contractorilor/ beneficiarilor care nu își respectă obligațiile contractuale.

Informații privind consultanții, contractorii și beneficiarii sprijinului financiar neambursabil care nu își respectă obligațiile contractuale vor putea fi consultate pe site-ul oficial al AFIR.

În contextul derulării achizițiilor private, **conflictul de interese** se definește prin:

**A. Conflictul de interese între beneficiar/ comisiile de evaluare și ofertanți:**

Acționariatul beneficiarului (până la proprietarii finali), reprezentanții legali ai acestuia, membrii în structurile de conducere ale beneficiarului (administratori, membri în consilii de administrație etc) și membrii comisiilor de evaluare:

- dețin acțiuni din capitalul subscris al unuia dintre ofertanți sau subcontractanți;
- fac parte din structurile de conducere (reprezentanți legali, administratori, membri ai consiliilor de administrație etc.) sau de supervizare ale unuia dintre ofertanți sau subcontractanți;
- sunt în relație de rudenie până la gradul IV sau afin cu persoane aflate în situațiile de mai sus.

**B. Conflictul de interese între ofertanți:**

Acționariatului ofertanților (până la proprietarii finali), reprezentanții legali, membrii în structurile de conducere ale beneficiarului (consilii de administrație etc):

- Dețin pachetul majoritar de acțiuni la celelalte firme participante pentru aceeași achiziție (OUG 66/2011);
- Fac parte din structurile de conducere (reprezentanți legali, administratori, membri ai consiliilor de administrație etc.) sau de supervizare ale unui alt ofertant sau subcontractant;
- Sunt în relație de rudenie până la gradul IV sau afin cu persoane aflate în situațiile de mai sus.

Nerespectarea de către beneficiarii FEADR a Instrucțiunilor privind achizițiile private - anexă la contractul de finanțare atrage neeligibilitatea cheltuielilor aferente achiziției de servicii, lucrări sau bunuri.

Pe parcursul derulării procedurilor de achiziții, la adoptarea oricărei decizii, trebuie avute în vedere următoarele principii:

- Nediscriminarea;
- Tratamentul egal;
- Recunoașterea reciprocă;
- Transparența;
- Proportionalitatea;
- Eficiența utilizării fondurilor;
- Asumarea răspunderii.

**Atenție!** Solicitanții care vor derula procedura de achiziții servicii, cu o valoare mai mare de 15.000 euro înainte de semnarea Contractului de finanțare cu AFIR, vor respecta prevederile procedurii de achiziții servicii din Manualul de achiziții postat pe pagina de web AFIR.

**Capitolul 13 Termenele limită și condițiile pentru depunerea cererilor de plată a avansului și a celor aferente tranșelor de plată**

Beneficiarul (liderul de proiect) va depune la GAL și la OJFIR/ CRFIR, Declarația de eșalonare a depunerii Dosarelor Cererilor de Plată în maxim 30 de zile de la avizarea primului dosar de achiziții..



În cazul proiectelor pentru care se decontează TVA-ul de la bugetul de stat conform prevederilor legale în vigoare, beneficiarii trebuie să depună și Declarația de eșalonare a depunerii Dosarelor Cererilor de Plata distinctă pentru TVA.

În cazul în care beneficiarul nu depune Declarația de eșalonare în termenul prevăzut, aceasta se va depune cel târziu o dată cu prima tranșă a Dosarului cererii de plată.

În etapa de autorizare a platilor, toate cererile de plata trebuie să fie depuse inițial la GAL pentru efectuarea conformității, iar ulterior, când se depun la AFIR, la dosarul cererii de plata, se va atașa și fișa de verificare a conformității emisă de GAL.

Pentru depunerea primului dosar de plata, se vor avea în vedere prevederile HG nr. 226/2015, cu modificările și completările ulterioare, în vigoare la data depunerii Dosarului Cererii de Plata.

**Dosarul Cererii de Plata se depune inițial la GAL**, în două exemplare, pe suport de hârtie, la care se atașează pe suport magnetic documentele întocmite de beneficiar. După verificarea de către GAL, beneficiarul depune documentația însoțită de Fișa de verificare a conformității DCP emisă de către GAL, la structurile teritoriale după cum urmează:

- ▶ la OJFIR pentru proiecte fără construcții-montaj,
- ▶ la CRFIR pentru proiecte cu construcții-montaj.

Dosarul Cererii de Plata trebuie să cuprindă documentele justificative prevăzute în **INSTRUCȚIUNILE DE PLATĂ** (anexa la Contractul de finanțare), care se regăsesc pe pagina de internet a AFIR [www.afir.info](http://www.afir.info).

Modelele de formulare care trebuie completate de beneficiar (Cererea de plata, Identificarea financiară, Declarația de cheltuieli, Raportul de asigurare, Declarația pe propria răspundere a beneficiarului) sunt disponibile la GAL, OJFIR sau pe site-ul AFIR ([www.afir.info](http://www.afir.info)).

Rectificarea Declarației de eșalonare se poate realiza de către beneficiar de maxim două ori în perioada de execuție a Contractului de finanțare.

În situația în care se aproba prelungirea duratei de execuție peste termenul maxim de 24/36 de luni, după caz, beneficiarului i se va mai permite o nouă rectificare în conformitate cu noua perioadă de execuție aprobată.

Cererea pentru prima tranșă de plată și documentele justificative se depun în termen de maxim 6 luni de la data semnării contractului de finanțare cu AFIR, în cazul proiectelor care prevăd investiții în achiziții simple, respectiv în termen de maxim 12 luni, în cazul proiectelor pentru investiții ce presupun construcții montaj. Decontarea cheltuielilor efectuate aferente investiției de baza se poate realiza în maxim cinci tranșe de plata.

Pentru motive temeinice și justificate în mod corespunzător de beneficiar, aceste termene pot fi prelungite de Autoritatea Contractantă cu cel mult 6 luni, cu plata penalităților prevăzute în Contractul de finanțare.

Conform prevederilor art 63 din Regulamentul (UE) nr. 809/2014 al Comisiei de stabilire a normelor de aplicare a Regulamentului (UE) nr. 1306/2013 al Parlamentului European și al Consiliului în ceea ce privește sistemul integrat de administrare și control, măsurile de dezvoltare rurală și ecocondiționalitatea, în cazul în care suma solicitată de Beneficiar prin Cererea de plată depășește cu mai mult de 10% suma stabilită în urma verificării Dosarului Cererii de plată, Beneficiarului i se va aplica o sancțiune egală cu valoarea diferenței dintre suma solicitată și suma stabilită.





Termenul limita de efectuare a plăților către beneficiar este de maxim 90 de zile calendaristice de la data înregistrării cererii de plată conforme.

## Capitolul 14 Monitorizarea proiectului

Perioada de monitorizare a proiectului: **5 ani de monitorizare de la data ultimei plăți efectuate de Autoritatea Contractantă.**

**Durata de valabilitate** a contractului reprezintă durata de execuție a contractului de finanțare, la care se adaugă perioada de monitorizare.

Conform art 71. Din Regulamentul 1303/2013 se vor avea în vedere următoarele: În cazul unei operațiuni constând în investiții în infrastructură sau producție, contribuția publică se recuperează dacă, în termen de 10 ani de la efectuarea plății finale către beneficiar, activitatea de producție în cauză este delocalizată în afara Uniunii Europene, cu excepția situației în care beneficiarul este un IMM, pentru care termenul de recuperare este de 7 ani.

### Obligațiile beneficiarului:

Activele corporale și necorporale rezultate din implementarea proiectului cofinanțat din LEADER vor fi incluse în categoria activelor proprii ale beneficiarului și vor fi utilizate pentru activitatea pentru care a beneficiat de finanțare nerambursabilă pentru minimum 5 ani, de la data efectuării ultimei plăți.

Contribuția publică se recuperează dacă în termen de cinci ani, de la efectuarea plății finale către beneficiar, activele corporale și necorporale rezultate din implementarea proiectelor cofinanțate din FEADR fac obiectul uneia din următoarele situații:

- încetarea sau delocalizarea unei activități productive în afara zonei vizate de PNDR 2014 - 2020, sau nerespectarea criteriilor în baza cărora proiectul a fost selectat și contractat;
- o modificare a proprietății asupra unui element de infrastructură care dă un avantaj nejustificat unei întreprinderi sau unui organism public;
- o modificare substanțială care afectează natura, obiectivele sau condițiile de realizare și care ar determina subminarea obiectivelor inițiale ale acestuia;
- realizarea unei activități neeligibile în cadrul investiției finanțată din fonduri nerambursabile.

Pe durata de valabilitate a prezentului contract, Beneficiarul trebuie să își asume obligația furnizării GAL-ului, Autorității Contractante, Comisiei Europene și/sau agenților lor autorizați, a oricărui document sau informație în măsură să ajute la realizarea rapoartelor de monitorizare și evaluare ale proiectului și să admită drepturile lor de acces la locurile și spațiile unde se implementează proiectul, inclusiv acces la sistemele informatice, precum și la toate documentele și fișierele informatice privind gestiunea tehnică și financiară a Proiectului.

Autoritatea Contractantă va soma cu termen beneficiarul să remedieze deficiențele identificate. Beneficiarul are obligația de a realiza, la termenele specificate, remedierea deficiențelor identificate, implementarea recomandărilor rezultate în urma misiunilor de control ale Autorității Contractante și/sau CE.

În cazul în care deficiențele nu sunt remediate în termenul acordat sau beneficiarul nu procedează la demararea operațiunilor de remediere în maximum 30 de zile calendaristice de la somare, Autoritatea Contractantă va proceda la recuperarea integrală a contravalorii ajutorului financiar public nerambursabil plătit.



Dreptul de recuperare a ajutorului financiar public nerambursabil, conform prevederilor legislației în vigoare, se prescrie în termen de 5 ani de la data de 1 ianuarie a anului următor datei de închidere a programului, comunicată oficial de către Comisia Europeană prin emiterea declarației finale de închidere, cu excepția cazului în care normele europene prevăd un termen mai mare.

**Atenție!** Beneficiarul este obligat să nu înstrăineze sau/ și să modifice substanțial investiția realizată prin proiect pe perioada de valabilitate a Contractului de Finanțare.

**Documentele care se emit în perioada de implementare a proiectului vor fi păstrate de liderul de proiect, în vederea monitorizării în relația cu AFIR.**

**Atenție!** Beneficiarul se angajează să raporteze către GAL Poarta Transilvaniei toate plățile aferente proiectului selectat, ce vor fi efectuate de AFIR către beneficiar. Raportarea se va realiza, după primirea de la CRFIR a Notificării beneficiarului cu privire la confirmarea plății, în maximum 5 zile lucrătoare de la data efectuării plății.

Monitorizarea efectuată de GAL are două componente

- monitorizarea și evaluarea implementării strategiei;
- monitorizarea proiectelor contractate;

**Indicatori de rezultat specifici măsuri:**

Cheltuiala publică totală = 120.000 Euro.

## Capitolul 15 Informații utile pentru accesarea fondurilor nerambursabile

### 15.1 Documentele necesare la depunerea cererii de finanțare (numerotate conform poziției din cererea de finanțare)

#### 1. PLANUL DE MARKETING/STUDIU

#### 2. ACORDUL DE COOPERARE AL PARTENERIATULUI

#### 3. DOCUMENTE SOLICITATE PENTRU TERENUL AGRICOL / DOCUMENT PENTRU EFECTIVUL DE ANIMALE DEȚINUT ÎN PROPRIETATE

În cazul în care planul de proiect include, de asemenea, acțiuni care sunt eligibile în cadrul altor măsuri (M3/2A, M4/6A) se vor prezenta documentele așa cum sunt prevăzute în cadrul Ghidului Solicitantului în vigoare, aferent măsurii respective, de către fermierul/fermierii membrii ai acordului de cooperare ce vor beneficia de investiție, acolo unde este cazul.

#### 4. DOCUMENTE SOLICITATE PENTRU IMOBILUL (CLĂDIRILE ȘI/SAU TERENURILE) PE CARE SUNT/VOR FI REALIZATE INVESTIȚIILE

În cazul în care planul de proiect include, de asemenea, acțiuni care sunt eligibile în cadrul altor măsuri (M3/2A, M4/6A) se vor prezenta documentele așa cum sunt prevăzute în cadrul Ghidului Solicitantului în vigoare, aferent măsurii respective, de către fermierul/microîntreprinderea și întreprinderea mică, membrii ai acordului de cooperare ce vor beneficia de investiție, acolo unde este cazul.

#### 5. EXTRAS DE CARTE FUNCİARĂ SAU DOCUMENT CARE SĂ CERTIFICE CĂ NU AU FOST FINALIZATE LUCRĂRILE DE CADASTRU, pentru investițiile care vizează investiții în lucrări privind construcțiile noi sau modernizări ale acestora.

**Atenție!** În situația în care imobilul pe care se execută investiția nu este liber de sarcini (gajat pentru un credit), se va depune acordul creditorului privind executia investitiei și graficul de rambursare a creditului.



**6. CERTIFICAT DE URBANISM SAU AUTORIZAȚIE DE CONSTRUIRE** pentru proiecte care prevăd construcții (noi, extinderi sau modernizări). Certificatul de urbanism nu trebuie însoțit de avizele menționate ca necesare fazei următoare de autorizare.

**7. ! ACESTE DOCUMENTE SE VOR PREZENTA LA MOMENTUL ÎNCHEIERII CONTRACTULUI:**

**7.1 DOCUMENTE CARE DOVEDESC CAPACITATEA ȘI SURSA DE COFINANȚARE** a investiției emise de o instituție financiară (extras de cont si/ sau contract de credit);

**7.2 DOCUMENT DE LA BANCĂ/TREZORERIE** cu datele de identificare ale acesteia și ale contului aferent proiectului FEADR (denumirea, adresa instituției financiare, codul IBAN al contului în care se derulează operațiunile cu AFIR);

**8. ! ACESTE DOCUMENTE SE VOR PREZENTA LA MOMENTUL ÎNCHEIERII CONTRACTULUI:**

**8.1 CERTIFICATE CARE SĂ ATESTE LIPSA DATORIILOR RESTANTE FISCALE** ale liderului de proiect și sociale emise de Direcția Generală a Finanțelor Publice și de primăriile pe raza cărora își au sediul social și puncte de lucru (numai în cazul în care solicitantul este proprietar asupra imobilelor) și, dacă este cazul, graficul de reeșalonare a datoriilor către bugetul consolidat.

**Atenție!** Certificatele trebuie să menționeze clar lipsa datoriilor prin mențiunea „nu are datorii fiscale și sociale sau locale” sau bararea rubricii în care ar trebui să fie menționate.

**Atenție!** Solicitantul va prezenta decizia de rambursare aprobată a sumelor negative solicitate la rambursare prin deconturile de TVA și/ sau alte documente aprobate pentru soluționarea cererilor de restituire, decizie/ documente care au fost aprobate ulterior eliberării certificatului de atestare fiscală, pentru compensarea obligațiilor fiscale de la Sect.A.

**8.2 CAZIERUL JUDICIAR AL REPREZENTANTULUI LEGAL AL LIDERULUI DE PROIECT.** Extrasul cazierului judiciar se solicită și se eliberează în conformitate cu prevederile Legii nr. 290/2004 privind cazierul judiciar, republicată, cu modificările și completările ulterioare.

**9. ! ACESTE DOCUMENTE SE VOR PREZENTA LA MOMENTUL ÎNCHEIERII CONTRACTULUI:**

**9.1 DOCUMENT EMIS DE DSVSA JUDEȚEANĂ PENTRU PROIECT**, conform Protocolului de colaborare dintre AFIR și ANSVSA publicat pe pagina de internet [www.afir.info](http://www.afir.info), după caz.

**9.2 DOCUMENT EMIS DE DSP JUDEȚEANĂ PENTRU PROIECT**, conform Protocolului de colaborare dintre AFIR și MS publicat pe pagina de internet [www.afir.info](http://www.afir.info), după caz.

**Atenție!** Documentele acestui punct vor fi emise cu cel mult un an înaintea depunerii Cererii de finanțare. Formatul documentelor poate fi vizualizat pe pagina de internet [www.afir.info](http://www.afir.info), secțiunea: Informații utile/ Protocele de colaborare.

**10.1 AUTORIZAȚIE SANITARĂ/ NOTIFICARE** de constatare a conformității cu legislația sanitară emise cu cel mult un an înaintea depunerii Cererii de finanțare, pentru unitățile care se se autorizează/avizează conform legislației în vigoare și pentru unitățile care se modernizează, după caz.

**10.2 NOTA DE CONSTATARE PRIVIND CONDIȚIILE DE MEDIU** pentru toate unitățile în funcțiune.- se va depune la momentul încheierii contractului.

**Atenție!** Data de emitere a Notelor de constatare trebuie sa fie cu cel mult un an înaintea depunerii Cererii de finanțare.





**11.1 CERTIFICATUL DE ÎNREGISTRARE ELIBERAT DE OFICIUL REGISTRULUI COMERȚULUI** conform legislației în vigoare.

**11.2 STATUT** pentru Societatea cooperativă înființată în baza Legii nr. 1/ 2005 cu modificările și completările ulterioare, Cooperativa agricolă înființată în baza Legii nr. 566/ 2004 cu modificările și completările ulterioare și grupuri de producători înființate conform ordonanței 37/2005 privind recunoașterea și funcționarea grupurilor și organizațiilor de producători, pentru comercializarea produselor agricole, cu completările și modificările ulterioare.

**11.3 Documente echivalente** celor de mai sus pentru alte forme de organizare. În acest caz, dacă în timpul evaluării se constată că documentul prezentat de solicitant nu este suficient, evaluatorul va solicita prin informații suplimentare documentul necesar cu elementele pe care trebuie să le conțină.

**12.1 CERTIFICAT DE CONFORMITATE A PRODUSELOR AGROALIMENTARE ECOLOGICE** (produse finite) emis de un organism de inspecție și certificare, conform prevederilor OUG 34/2000 privind produsele agroalimentare ecologice cu completările și modificările ulterioare (pentru modernizări).

**12.2 (pentru investiții noi):**

**a) FISA DE ÎNREGISTRARE CA PROCESATOR ȘI PRODUCĂTOR ÎN AGRICULTURA ECOLOGICĂ**

**b) CONTRACTUL PROCESATORULUI CU UN ORGANISM CERTIFICAT DE INSPECȚIE ȘI CERTIFICARE**

**13. DOCUMENT** care să demonstreze calitatea de membru al grupului aplicant pentru produsul alimentar care participă la sisteme din domeniul calității produselor agricole și alimentare recunoscute sau în curs de recunoaștere la nivel european.

**14. ATESTATUL DE PRODUS TRADIȚIONAL** emis de MADR, în conformitate cu Ordinul 724/ 2013 privind atestarea produselor tradiționale (pentru modernizări în vederea obținerii unui produs existent - la depunere, pentru investiții în vederea obținerii unui produs nou - la ultima plată).

**15. ATESTAT PRODUS ALIMENTAR OBTINUT CONFORM UNEI REȚETE CONSACRATE ROMÂNEȘTI** - Emis de MADR, în conformitate cu Ordinul comun 394/2014 privind atestarea produselor alimentare obținute conform rețetelor consacrate românești. (pentru modernizări în vederea obținerii unui produs existent - la depunere, pentru investiții în vederea obținerii unui produs nou - la ultima plată).

**16. DOCUMENT DIN CARE SA REIASA ÎNREGISTRAREA DREPTULUI DE UTILIZARE A MENȚIUNII PRODUS MONTAN, EMIS DE AUTORITATEA COMPETENTĂ.**

SAU

**COPIE CERERE DEPUNERE DOCUMENTAȚIE ÎN VEDEREA DOBÂNDIRII DREPTULUI DE UTILIZARE A MENȚIUNII DE CALITATE FACULTATIVE „PRODUS MONTAN”- PENTRU PRODUSELE ÎN CURS DE RECUNOAȘTERE ȘI ANGAJAMENTUL CĂ SE VA OBTINE ACEASTĂ MENȚIUNE DE CALITATE PÂNĂ LA ULTIMA PLATĂ.**

**17. 1 ACESTE DOCUMENTE SE VOR PREZENTA LA MOMENTUL ÎNCHEIERII CONTRACTULUI: DOCUMENT EMIS DE ANPM PENTRU PROIECT**

**18 Angajament participare la acțiunile finanțate prin M2/1A**

**19.Declarație de raportare plății către GAL**



## 20. Rezumatul proiectului

## 21. Declarație privind prelucrarea datelor cu caracter personal

## 22. ALTE DOCUMENTE JUSTIFICATIVE (SE VOR SPECIFICA DUPĂ CAZ)

**Atenție!** Evaluarea cererii de finanțare din punct de vedere al eligibilității și al verificării criteriilor de selecție va include și consultarea informațiilor referitoare la solicitant și la punctul de lucru, după caz, deținute de instituțiile abilitate (ex: ANSVSA, APIA, MADR, ONRC, etc.) sau documentele relevante anexate de către solicitant: *Oferte, Documente înființare membrii, Documente de identitate - copii, Contract de muncă/extras REVISAL, Angajament de realizare lucrări/construcții, Hotararea Consiliului Local, etc.*

**Important!** Documentele justificative anexate Cererii de finanțare trebuie să fie valabile la data depunerii acestora, în conformitate cu legislația națională în vigoare.

### 15.2 Lista documentelor și formularelor disponibile pe site-ul GAL POARTA TRANSILVANIEI ([www.poartatransilvaniei.ro](http://www.poartatransilvaniei.ro)):

- ⇒ Anexa 1 - Cererea de Finanțare;
- ⇒ Anexa 2 - Model Contract de finanțare;
- ⇒ Anexa 3 - Fisa măsuri M1/1A;
- ⇒ Anexa 4 - Acte normative utile;
- ⇒ Anexa 5 - Model plan marketing;
- ⇒ Anexa 6 - Acoord de cooperare pentru constiuirea parteneriatului;
- ⇒ Anexa 7 - Anexa 1 lista prevazută la articolul 38 din tratatul privind funcționarea uniunii europene;
- ⇒ Anexa 8 - Angajament de participare la acțiuni finanțate prin măsura M2/1A;
- ⇒ Anexa 9 - Lista localitati HNV;
- ⇒ Anexa 10 - Declarația raportare plăți către GAL;
- ⇒ Anexa 11 - Declarație privind prelucrarea datelor cu caracter personal.

### 15.3 GAL Poarta Transilvaniei în sprijinul dumneavoastră

Fiecare cetățean al României, precum și persoanele juridice de drept român care se încadrează în aria de finanțare a Măsurilor din cadrul SDL, au dreptul să beneficieze de fondurile europene nerambursabile pentru finanțarea propriilor proiecte de investiții pentru dezvoltare rurală.

Asociația GAL POARTA TRANSILVANIEI vă stă la dispoziție de luni până viner între orele 8:00 și 16:00 și pentru a vă acorda informații privind modalitățile de accesare a STRATEGIA DE DEZVOLTARE LOCALĂ GAL POARTA TRANSILVANIEI 2015-2020.

Experții Asociația GAL POARTA TRANSILVANIEI vă pot acorda, pe loc sau în termenul legal (maxim 30 de zile), orice informație necesară în demersul dumneavoastră pentru accesarea fondurilor europene prin intermediul SDL. Însă, nu uitați că experții Gal Poarta Transilvaniei nu au voie să vă acorde consultanță privind realizarea proiectului.

Echipa Gal Poarta Transilvaniei vă poate ajuta ori de câte ori aveți o plângere, o reclamație sau o petiție privind o situație care intră în aria de competență a Asociația GAL POARTA TRANSILVANIEI.

\*\*\*\*\*